

II 23096

DIRECȚIA GENERALĂ A ARHIVELOR STATULUI
DIN REPUBLICA SOCIALISTĂ ROMÂNIA

COMISIA EUROPEANĂ A DUNĂRII

(1856 — 1949)

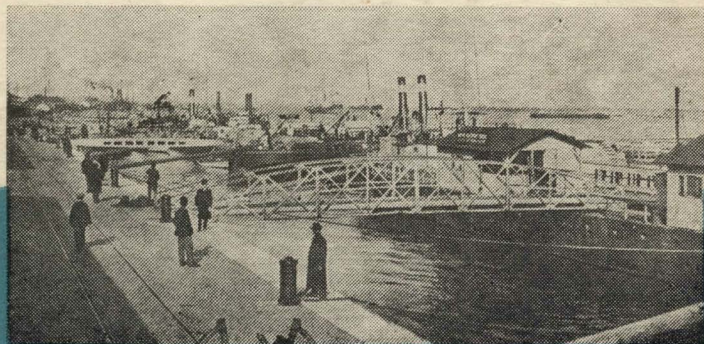

INVENTAR
ARHIVISTIC
12

BUCUREȘTI — 1987

**COMISIA EUROPEANĂ
A DUNĂRII
1856—1949**

III 23096.

DIRECȚIA GENERALĂ A ARHIVELOR STATULUI
DIN REPUBLICA SOCIALISTĂ ROMÂNIA

COMISIA EUROPEANĂ A DUNĂRII

1856—1949

INVENTAR ARHIVISTIC

12

05819/82

BUCUREȘTI 1987

Volumul a fost discutat și avizat
de către Comisia științifică pentru probleme arhivistice
în ședința din 31 octombrie 1986.

Inventar arhivistic Întocmit de :

CEZAR BEJAN

ALEXANDRU DUȚĂ

STELIAN IORDACHE

VIORICA SOLOMON

Responsabil de carte : IOANA ALEXANDRA NEGREANU

INTRODUCERE

Dunărea, unul din cele mai mari și importante fluvii ale Europei, a avut încă din antichitate, și deține și în prezent, un deosebit rol economic, politic, militar și cultural, atât pentru popoarele riverane, cât și pe plan european în general.

Pentru poporul român, spațiul carpato-ponto-danubian a constituit vatra strămoșească, în care s-a dezvoltat și afirmat de-a lungul a peste două milenii și jumătate de muncă creatoare și lupte necurmate pentru libertate și independență. „De Dunăre — ca și de Carpați — se leagă întreaga viață a poporului nostru — scria marele nostru om de știință Grigore Antipa; ea este partea care ne ține în contact cu popoarele din apusul și centrul Europei și tot ea ne deschide calea largă a oceanului pentru schimbul produselor țării și muncii poporului, cu produsele țărilor celor mai îndepărtate”.¹

În epoca modernă, odată cu intrarea țărilor riverane în intensul circuit de valori materiale, inerent capitalismului, se intensifică lupta dintre marile puteri pentru dominarea bazinului dunărean și în special a gurilor Dunării, poartă de intrare și ieșire la Marea Neagră și mai departe, spre Mediterana, prin strâmtoare. Acest context a generat „problema Dunării”, în directă legătură cu un alt permanent nod al contradicțiilor europene, problema orientală, în a căror evoluții un moment important l-a constituit Războiul Crimeii.

Tratatul de la Paris din 30 martie 1856, care a încheiat acest mare conflict european, a abordat și problema Dunării, hotărând aplicarea principiilor stabilite de Congresul de la Viena în privința libertății navigației pe fluviile internaționale și pe Dunăre (art. 15) și înființarea unei Comisii Europene a Dunării (C.E.D.), ai căror membri erau marile puteri europene (art. 16).² Același Tratat stabilea scopul existenței comisiei — acela de a amenaja pentru navigație porțiunea Dunării cuprinsă între Isaccea și vărsarea în mare și preciza ca durată de existență a acesteia termenul de doi ani, după care urma a fi înlocuită cu un orga-

¹ Grigore Antipa, *Dunărea și problemele ei științifice, economice și politice*, București, 1921, p. 2.

² *La Commission Européenne du Danube et son oeuvre de 1856 à 1931*, Imprimerie Nationale, Paris, 1931, p. 411—412.

nism permanent al țărilor riverane, respectiv Austria, Bavaria, Württemberg, Imperiul Otoman, precum și Moldova, Țara Românească și Serbia, acestea din urmă sub rezerva aprobării otomane (art. 17).³

În ansamblu, prevederile Tratatului de la Paris, referitoare la Dunăre, deși promovează tendințele de dominație ale marilor puteri și de nesocotire a drepturilor Principatelor Române, ca stăpîne a gurilor Dunării, marchează un progres în abordarea acestei probleme, reglementînd, pentru prima dată navigația pe Dunăre pe baza unei convenții internaționale multilaterale.

Înființarea Comisiei Europene a Dunării, în condițiile istorice concrete de atunci a avut și unele părți pozitive, constituind, prin însăși existența sa, o stavilă în calea tendințelor expansioniste ale marilor imperii vecine. În același timp, lucrările de amenajare a fluviului pentru navigație, efectuate de Comisie, vor impulsiona legăturile comerciale existente ale Principatelor și implicit, dezvoltarea lor social-economică.⁴

Deși așa cum am amintit Tratatul de la Paris, limita durata activității C.E.D. la doi ani, existența acesteia a fost prelungită pînă în anul 1947, prin prevederile unor succese tratate și convenții ale Ungariei, Bulgariei, Turciei și României.⁵

Tratatul de pace de la Versailles cu Germania și celelalte tratate semnate cu foștii aliați ai acesteia prevedeau anularea Tratatului de la București, restabileau existența C.E.D., declarau Dunărea fluviu internațional de la Ulm pînă la vărsare și stipulau convocarea unei conferințe speciale pentru elaborarea unui statut definitiv al Dunării.⁷

Conferința, întrunită la Paris, a elaborat Convenția semnată la 23 iulie 1921, conform căreia Comisia Europeană a Dunării, compusă acum din reprezentanții Angliei, Franței, Italiei și României, avea sub jurisdicția sa sectorul maritim al Dunării, iar nou înființata, Comisie Internațională a Dunării, sectorul Brăila-Ulm. Art. 7 al Convenției prevedea că C.E.D. nu putea fi desființată decît în urma „unui aranjament internațional încheiat de toate statele reprezentate la Comisie”.⁸

În ceea ce privește România, aceasta a sprijinit pînă la primul război mondial activitatea C.E.D. din motive politice — stăvilirea tendințelor expansioniste ale Austriei și Rusiei — și economice. În contextul intern și internațional radical modificat de după primul război mondial, interesele de stat ale României determină cu totul altă politică față de C.E.D. În primul rînd dispărușeră marile imperii vecine (Austro-Ungaria și Rusia); în al doilea rînd, prerogativele excesive acordate Comisiei de-a lungul timpului deveniseră incompatibile cu suveranitatea de stat și, în sfîrșit, dezvoltarea României după desăvîrșirea unității naționale, permitea acesteia să efectueze singură lucrările necesare de ameliorare a Dunării. De aceea în întreaga perioadă interbelică România

³ Ibidem, p. 412.

⁴ I. Cârțană, I. Seftiuc *Dunărea în istoria poporului român*, Editura Științifică, București, 1972, p. 40.

⁵ I. Cârțană și I. Seftiuc, op. cit., p. 119.

⁷ La Commission p. 434—447.

⁸ Arh. St. Galați, fond Comisia Europeană a Dunării, Protocoale, vol. 54 și 55, care cuprind toate lucrările conferinței.

a militat pentru limitarea atribuțiilor și desființarea C.E.D., ceea ce însă nu a fost posibil în totalitate datorită contextului internațional.

În urma Aranjamentului de la Sinaia (18 august 1938), principalele atribuții ale C.E.D. treceau asupra statului român. Este vorba despre executarea lucrărilor tehnice, pilotaj, perceperea taxelor de navigație, judecarea infracțiunilor la regulamentul de navigație. Pentru exercitarea acestora, Guvernul român înființa Direcțiunea Dunării Maritime. C.E.D. păstra dreptul de control asupra lucrărilor, dreptul de a aproba regulamentele de navigație și poliție, menținea personal străin în serviciul de pilotaj și obținea largi privilegii și imunități pentru personalul său superior.

Prin Acordul de la București (1 martie 1939), Germania redevenea membru al C.E.D.⁹

În condițiile instaurării dominației Germaniei fasciste asupra sud-estului Europei la începutul celui de al doilea război mondial, Conferința de la Viena (6—12 septembrie 1940), la care au participat Germania, Slovacia, Ungaria, Iugoslavia, Bulgaria, România și Italia, a hotărât dizolvarea Comisiei Internaționale a Dunării, înlocuită cu „Consiliul Dunării Fluviale”, schimbarea administrației comune româno-iugoslave de la Porțile de Fier cu un comitet special compus din reprezentanți ai Germaniei, Iugoslaviei și României; C.E.D. își continua activitatea, fiind însă subordonată Germaniei.¹⁰ Practic, în perioada anilor 1941—1944 autoritățile militare germane dețineau controlul și administrația navigației pe Dunăre de la Ulm la Sulina.

Tratatele de pace de la Paris (1947) au înscris în prevederile lor desființarea Comisiei Europene a Dunării. Conferința de la Belgrad (august 1948) a stabilit un nou regim al Dunării, înființându-se o comisie a Dunării, compusă din reprezentanți ai statelor riverane, având pînă în 1954 sediul la Galați, apoi la Budapesta.¹¹

Prin prevederile Tratatului de la Paris din 1856, Comisiei Europene a Dunării îi erau conferite numeroase atribuții, privilegii și imunități, substanțial sporite de reglementările internaționale ulterioare, pînă la Aranjamentul de la Sinaia. Atribuțiile sale erau de natură legislativă (elaborarea regulamentelor de navigație și poliție fluvială în sectorul Dunării maritime), judecătorească (judecarea în primă instanță și în apel a contravențiilor față de regulamentele de navigație), administrativă (stabilirea și perceperea taxelor de navigație, administrarea portului Sulina) și tehnică (executarea studiilor și lucrărilor de îmbunătățire pentru navigație pe cursul fluviului). Privilegiile și imunitățile se refereau la neutralitatea Comisiei în timp de pace și de război, imunitatea personalului tehnic și administrativ, scutire de taxe de timbru, vamale, poștale, telegrafice, telefonice, de plata impozitelor directe, dreptul de a arboră propriul pavilion.

În general, C.E.D. avea unele atribuții suprastatale, putînd încheia angajamente în nume propriu cu statul de reședință, contractînd impru-

⁹ Ibidem, vol. 110/1938—1939.

¹⁰ I. Cărtănă și I. Seftiuc, *op. cit.*, p. 348.

¹¹ Ibidem, p. 348—349.

muturi, avînd posibilitatea să uzeze în anumite cazuri de forța armată, reprezentată de vasele militare ale statelor membre pe care acestea le puneau la dispoziția Comisiei la gurile Dunării.

Comisia Europeană a Dunării avea ca organ de conducere sesiunile plenare ale delegaților statelor membre ; sesiunile se întruneau de două ori pe an, primăvara și toamna, la Galați. La nevoie, se întruneau și sesiuni extraordinare convocate la cererea majorității delegaților.

În intervalul dintre sesiuni, activitatea Comisiei era condusă de Comitetul executiv format din delegații aflați la Galați. În perioada interbelică, delegații titulari erau asistați la lucrările sesiunilor de delegați supleanți care își aveau sediul la Galați și formau Comitetul executiv.¹²

Printre delegații României la C.E.D., amintim reprezentanți de seamă ai literaturii și diplomației românești ca Duiliu Zamfirescu, Trandafir Djuvara, generalul Eustațiu Pencovici, Constantin Conțescu, Vespasian Pella.

Activitatea C.E.D. s-a desfășurat în cadrul următoarelor servicii :

- Secretariatul general.
- Contabilitatea generală.
- Casa de navigație.
- Serviciul tehnic.
- Inspekția de navigație.
- Căpitănia portului Sulina.
- Serviciul spitalelor.

Secretariatul general a fost înființat în 1856 ; între 1874—1878 a fost comasat cu contabilitatea, în cadrul Biroului Central. În 1878 serviciul secretariat a fost reînființat ; sediul Secretariatului general era la Galați. Principalele sale atribuții erau redactarea și distribuirea protocoalelor sesiunilor, imprimarea și distribuirea buletinului bilunar, publicat de C.E.D., asigurarea executării deciziilor Comitetului Executiv, registratura, constituirea și păstrarea arhivei și a bibliotecii, informarea delegaților titulari care nu se aflau la Galați, asupra activității Comisiei, activitatea de informare și documentare, administrarea imobilului sediului central de la Galați.

Contabilitatea generală își are originea în casieria centrală înființată în 1856 la Galați și cele două caserii sucursale înființate ulterior la Sulina și Tulcea. În 1873 serviciul contabilității a fost inclus în atribuțiile Casei de navigație, la Sulina, iar în perioada 1874—1878 a fost adus la Galați în cadrul Secretariatului general. Între 1879—1928 a funcționat la Galați sub denumirea de Contabilitatea centrală ; în anul 1928 și-a schimbat denumirea în Contabilitatea generală, iar sediul a fost mutat la Sulina. Atribuțiile sale priveau contabilizarea veniturilor și cheltuielilor, inventarierea uneiltelor, utilajelor, imobilelor și mobilierului, administrarea fondurilor și verificarea conturilor serviciilor, întocmirea dărilor de seamă financiare anuale și a bugetelor.

¹² *La Commission* p. 63—74.

Casa de navigație a fost înființată la Sulina prin decizia din 19 octombrie 1859. În perioada 1860—1878, operațiile sale erau controlate de un funcționar numit de Guvernul otoman. A fost desființată în urma aplicării Aranjamentului de la Sinaia. Principalele sale atribuții constau în perceperea taxelor de navigație și sanitare, a amenzilor aplicate de Căpitănia portului Sulina și Inspectia de navigație, întocmirea statisticeilor comerciale și de navigație pe sectorul Dunării maritime.

Serviciul tehnic a fost înființat în 1856 la Sulina. Inițial, Serviciul tehnic poseda ateliere și la Tulcea, care au fost desființate în 1865; acest serviciu avea la Sulina ateliere și șantiere pentru repararea navelor Comisiei și confecționarea pieselor și utilajelor necesare; în afară de aceasta mai poseda trei cariere de piatră la Tulcea și una la Isaccea. În 1933, s-a produs o restructurare, reînființându-se ateliere și la Tulcea, unde era sediul depozitelor și magaziiilor sale. A fost desființat în urma Aranjamentului de la Sinaia.

Principalele sale atribuții erau elaborarea proiectelor de ameliorări la gurile Dunării și pe fluviu, executarea lor, menținerea stării de navigabilitate, instalarea și întreținerea farurilor, geamandurilor și semnalelor de ceață, construcția, întreținerea și repararea imobilelor, întreținerea materialului flotant.

Inspectia de navigație a fost înființată în 1861, în ciuda opoziției Guvernului otoman, care nu a recunoscut oficial acest serviciu decât în 1865. Până în 1878, inspectorul de navigație era numit și salarizat de Guvernul otoman, fiind obligatoriu supus otoman și își exercita atribuțiile în numele Sublimei Porți, sub supravegherea Comisiei. Aceasta nu avea dreptul de a-l revoca, ci putea numai solicita acest lucru Guvernului otoman. În urma Tratatului de la Berlin, Inspectia de navigație a trecut în subordinea C.E.D. În atribuțiile sale intrau aplicarea Regulamentului de navigație și poliție fluvială, inclusiv judecarea, în primă instanță, și condamnarea contraveniențelor, asigurarea serviciului de pilotaj fluvial între Brăila și Sulina, efectuarea operațiunilor de salvare a navelor pe fluviu în caz de accident, efectuarea de sondaje. A fost desființat în urma Aranjamentului de la Sinaia.

Căpitănia portului Sulina a fost înființată în 1857; până în 1924 a purtat denumirea de Capitanatul portului Sulina. Până în 1878, șeful acestui serviciu a avut un regim similar cu inspectorul de navigație. Principalele sale atribuții cuprindeau aplicarea Regulamentului de navigație și poliție fluvială în rada portului Sulina și pe un sector al Mării Negre cu raza de 2 mile de la capătul digului Nord, judecarea, în primă instanță, a contravențiilor la regulamentul de navigație, încasarea amenzilor, efectuarea de sondaje, salvarea navelor aflate în pericol, asigurarea pilotajului la intrarea pe fluviu și a serviciului farurilor și semnalelor de ceață de la Sulina, Sf. Gheorghe și de pe Insula Șerpilor. În 1939 a fost preluată de România.

Serviciul spitalelor. În 1857 C.E.D. a înființat spitale la Sulina și Tulcea. Acesta din urmă și-a restrâns activitatea în 1860 și s-a desființat în 1862. La Sulina, pe lângă spitalul central, s-a înființat și un spital

de boli contagioase. A fost preluat de România în urma Aranjamentului de la Sinaia¹³.

În decursul activității sale de aproape un secol, C.E.D. a creat o însemnată arhivă, atât din punct de vedere cantitativ, cât și calitativ.

După desființarea C.E.D., o parte a arhivei a rămas depozitată timp de aproape 20 de ani în subsolul fostului sediu din Galați, de unde a fost preluată în 1967 de Arhivele Statului Galați. Este vorba de arhiva Secretariatului general și Contabilității generale, ale delegaților României și Angliei, de protocoale și de dosarele personale.

Fondul prezintă lipsuri mari de documente. Lipsesc în totalitate documentele delegaților Turciei, Italiei, Franței, Rusiei și Germaniei, care, avînd statutul de arhive diplomatice străine, au fost probabil duse în țările de origine ale delegaților. A rămas relativ completă arhiva delegatului României, precum și o parte din cea a delegatului Angliei din perioada 1856—1915. S-au păstrat puține documente de la Secretariatul general, de dinainte de primul război mondial. Marea majoritate a acestora, împreună cu o parte a arhivei Contabilității generale și a dosarelor personale, au ars în 1917, cînd sediul C.E.D. a fost distrus în timpul bombardamentelor germane asupra Galațiului.

Arhiva Inspecției de navigație, a Casei de navigație, a Căpităniei portului Sulina și a Serviciului spitalelor, preluată la Sulina în 1939 de Direcția Dunării Maritime, nu a mai fost găsită. De la Serviciul tehnic, a cărui arhivă a fost de asemenea predată D.D.M., s-au păstrat numai 11 u.a.

În prezent, fondul C.E.D., ordonat, inventariat, selecționat și parțial microfilmă, cuprinde 5.812 u.a., reprezentînd 176,50 m.l.

Principalele categorii de documente din fond sînt : protocoale, regulamente, situații statistice, dări de seamă, rapoarte, instrucțiuni, planuri, hărți, inventare, fotografii, dosare de personal, state de plată, registre contabile etc.

Serviciile C.E.D. au constituit în general dosarele pe probleme : taxe de navigație, lucrări tehnice, extrase din presă, accidente de muncă și de navigație, situații meteorologice și hidrologice ale Dunării, raporturile cu autoritățile românești etc. Dosarele cu state de plată și alte acte financiare de la Contabilitatea generală sînt constituite cronologic, pe lunile anului, iar cele cu operațiuni bancare, cronologic și pe parteneri. Protocoalele sînt legate, cronologic pe unul sau mai mulți ani pînă la primul război mondial și pe sesiuni, pentru perioada interbelică.

Documentele sînt scrise în majoritate în limba franceză ; s-au folosit și limbile română, engleză, germană, italiană și rusă.

Starea de conservare a documentelor este în general bună ; unele din dosarele Contabilității generale de dinainte de 1900, care erau degradate, au fost restaurate. Inventarul de față prezintă fondul structural-cronologic, astfel : Secretariatul general, Contabilitatea generală, Serviciul tehnic, delegații României și Angliei, precum și două categorii

¹³ Ibidem, p. 82—102.

de documente cu caracter specific : protocoalele sesiunilor (în ordine cronologică) și dosarele personale (în ordine alfabetică).

În pregătirea acestui inventar arhivistic, am avut în vedere valoarea informativă a documentelor, procedînd la o publicare selectivă. Astfel, sînt publicate, aproape în totalitate, documentele Secretariatului general (numerele de ordine 1—1004 din inventar), protocoalele (numerele de ordine 1005—1119), documentele de la delegații României (numerele de ordine 1120—1400) și Angliei (1401—1438).

Nu au fost incluse u.a. de la Contabilitatea generală (în proporție de circa 90% state de plată și acte justificative), Serviciul tehnic (inventare de materiale și utilaje) și dosarele personale, care prezintă un interes științifico-documentar mai redus.

Inventarul arhivistic a fost prevăzut cu un aparat științific cuprinzînd introducerea, rezumatul în limba franceză, lista ilustrațiilor și un indice general.

În privința prezentării conținutului documentelor, s-a dat fiecăruia dintre rezumate un număr de ordine, de la 1 la 1438. Numărul din paranteză reprezintă numărul curent din inventarul părții structurale. În continuare, s-au menționat anii extremi ai u.a., iar după rezumate, limbile străine în care sînt scrise documentele și numărul de file. Conținutul rezumatelor a fost întocmit conform indicațiilor din Normele tehnice privind desfășurarea activității în Arhivele Statului.

Studierea documentelor din fondul C.E.D. oferă cercetătorilor posibilitatea cunoașterii unor aspecte ale relațiilor internaționale legate de problema Dunării, navigație, comerț, mișcarea muncitorească, istoria literaturii și a științei etc.

Numeroase documente din fond reflectă geneza și aplicarea unor tratate internaționale care au ca obiect principal problema Dunării, ca Actul Public din 2 noiembrie 1865¹⁴, Tratatul de la Londra din 10 martie 1883¹⁵, Convenția de la Paris din 23 iulie 1921¹⁶, Aranjamentul de la Sinaia din 18 august 1938 și Acordul de la București din 1 martie 1939¹⁷.

Un loc important îl ocupă în documentele fondului evoluția relațiilor România — C.E.D., în special diferendele datorate luptei consecutive a statului român pentru apărarea suveranității sale la gurile Dunării în perioada interbelică¹⁸.

Cum este și firesc, problemele legate de navigația pe Dunăre ocupă un loc principal în documentele fondului și este cu neputință să le cităm, fie și selectiv, în această introducere. Trebuie totuși să menționăm im-

¹⁴ Arh. St. Galați, fond C.E.D., Protocoale, volume 10/1861—1864, 11/1865—1866.

¹⁵ Ibidem, volum 25/1883.

¹⁶ Ibidem, volumele 54/1920, 55/1921.

¹⁷ Ibidem, volum 110/1938—1939, Secretariatul general, dosar 745/1938.

¹⁸ Ibidem, Delegatul României, dosarele 103/1924, 116/1925, 118/1925, 120/1925—1926, 126/1926, 129/1926, 130/1926, 134/1927, 135/1927, 136/1927, 137/1927, 138/1928, 141/1928, 145/1929, 148/1929, 183/1933, Protocoale, volum 70/1925—1926, 94/1933, Delegatul Angliei, dosar 12/1868—1870.

portanța deosebită a situațiilor statistice, care prezintă numărul și pavilionul navelor intrate și ieșite de pe Dunăre, taxele de navigație, accidentele și naufragiile, ca și a regulamentelor de navigație întocmite de C.E.D.

Aceleași situații statistice dau informații detaliate asupra traficului de mărfuri, pe categorii, din porturile de pe Dunărea de Jos. O serie de alte documente reflectă evoluția regimului de port-franc la Sulina¹⁹.

În fond se găsesc și documente despre unele manifestări ale mișcării muncitorești în cadrul personalului C.E.D., în special despre grevele piloților, marinarilor și muncitorilor din anii 1888, 1920 și 1935²⁰.

Activitatea unor cunoscute personalități ale literaturii și științei românești, ca Duiliu Zamfirescu, delegat al României în anii 1909—1918, și Grigore Antipa, în cadrul sau în legătură cu C.E.D., este de asemenea reflectată în documentele fondului²¹.

Din situațiile statistice, anexate la protocoale, ca și din alte numeroase documente, ca rapoartele anuale de activitate ale Serviciului tehnic, planurile, hărțile, diagramele, pot fi studiate evoluția meteorologică și hidrologică în sectorul Dunării de Jos pe o perioadă de peste un secol, respectiv din anii 1837—1939.

Aceleași situații statistice, ca și — începînd din 1890 — dările de seamă anuale ale Serviciului spitalelor, reflectă situația sanitară și evoluția epidemiilor în orașul Sulina.

Alte aspecte ale istoricului orașului Sulina prezentate în fond sînt cele legate de dezvoltarea urbanistică — în special alimentarea cu apă și iluminatul public²².

În sfîrșit, atragem atenția asupra unor probleme, mai puțin legate de activitățile principale ale C.E.D., dar care sînt reflectate în documentele fondului și care completează informațiile din domeniul navigației. Ne referim la navigația pe Dunăre în zona Porților de Fier²³ și

¹⁹ Ibidem, Protocoale, volumele 10/1861—1864, 79/1929, 81/1930, 82/1930, 85/1931, 87/1932, 99/1935, 100/1936, 106/1938.

²⁰ Gligor Stan *Comisia Europeană a Dunării*, în D.G.A.S., *Culegere de referate — sesiunea 1969*, București, 1971, p. 71; Alexandru Duță *Un moment mai puțin cunoscut al mișcării muncitorești din țara noastră — greva muncitorilor și marinarilor de la Comisia Europeană a Dunării din iulie 1920 în Mehedinți — istorie și cultură*, Drobeta Turnu Severin, 1980, p. 201—205 și Arh. St. Galați, fond C.E.D., Protocoale, volum 29/1888—1889, Secretariatul general, dosarele 68/1918—1924, 516/1933—1938, Delegatul României, dosarele 69/1920 și 209/1935.

²¹ Arh. St. Galați, fond C.E.D., dosare personale, 72/1909—1922 și Delegatul României, dosar 216/1935.

²² Ibidem, Protocoale, volumele 53/1920—1921, 61/1923, 63/1924, 64/1924, 57/1925, 68/1925, 80/1929, 81/1930, 82/1930, 93/1933, 97/1934, 98/1935, 101/1936; Secretariatul general, dosarele 153/1922—1931, 375/1929—1932; Delegatul României, dosarele 27/1895—1900, 29/1896, 31/1898, 53/1900, 36/1902, 52/1913, 161/1930, 214/1935; Delegatul Angliei, dosar 30/1894—1901.

²³ Alexandru Duță *Documente noi din sursă engleză asupra navigației la Porțile de Fier la sfîrșitul secolului al XIX-lea*, în *Mehedinți — istorie și cultură*, Drobeta Turnu-Severin, 1979, p. 229—234 și Arh. St. Galați, fond C.E.D., Protocoale, volum 222/880—1881; Delegatul Angliei, dosarele 21/1883—1886, 23/1887—1901, 30/1894—1901, 31/1894—1901.

amenajarea pentru navigație a râului Prut²⁴, la sfârșitul secolului al XIX-lea.

Firește, informațiile cuprinse în documentele fondului sînt mult mai numeroase, legate de o varietate de probleme, care interesează pe cercetătorii multor domenii ale istoriei și altor științe. Nu ne-am propus însă o prezentare exhaustivă a acestora, considerînd că parcurgerea inventarului și a indicelui poate furniza reperele necesare.

²⁴ Arh. St. Galați, fond C.E.D., Protocoale, volumele 8/1858—1861, 10/1861—1864, 15/1871 ; Delegatul Angliei, dosarele 9 bis/1862—1867, 11/1864—1868.

RÉSUMÉ

C'est le Danube, l'un des plus importantes fleuves de l'Europe, qui a avait, dans l'histoire, et présente actuellement, un grand rôle politique, économique, militaire et cultural pour les peuples riveraines en particulier pour le peuple roumain.

Dans l'époque moderne, les caractéristique du capitalisme et surtout l'intense circulation des valeurs matérielles, détermine l'accroissement de la lutte des grandes puissances pour la domination dans le bassin danubien, en particulier pour les bouches du Danube qui représente une porte d'entrée et de sortie pour l'Europe dans la Mer Noire et, plus loin, par les Détroits, dans la Mer Méditerranée. C'est dans cette situation, qu'il a apparu «la problème du Danube», etroitement liée avec la problème orientale, l'une des constantes de la politique européenne dans les XVIII-e et XIX-e siècles.

La guerre de Crimée, moment important dans l'évolution de la problème orientale, c'est fini par la signature, par les sept grandes puissances de l'Europe, de la Traité de Paris du 30 mars 1856.

Ce très important traité a établi dans les articles 15—17, la liberté de navigation sur le Danube et la institution temporaire d'une institution internationale spécialisée dans le but d'aménager les bouches du Danube pour navigation — la Commission Européenne du Danube.

L'existence de la Commission Européenne du Danube, qui a représenté les intérêts politiques et économiques spécifiques des grandes puissances européennes, a été prolongée par les stipulations d'une grand nombre des traités et conventions internationales — la Conférence de Paris (août 1858), l'Act Public du 2 novembre 1865, les traités de Londres du 13 mars 1871 et 10 mars 1883 et de Berlin du 13 juillet 1878, la Convention de Paris du 23 juillet 1921, l'Arrangement de Sinaia du 18 août 1938 et le Traité de Bucharest du 1 mars 1939 — jusqu'en 1947.

La Roumanie, membre de la Commission de 1878, a soutenu, jusqu'à la première guerre mondiale, à la cause de ses propres intérêts politiques et économiques, l'existence et l'activité de la Commission.

Dans les conditions entièrement changées de l'époque suivante à la première guerre mondiale, la Roumanie a milité pour la limitation des attributions et pour la suppression de la Commission.

Pendant la période 1940—1944, la Commission et en général le Danube, ont été sous le control et la domination de l'Allemagne.

La suppression de la Commission Européenne du Danube a été décidée par le Traité de Paris du 1947 ; la Conférence de Belgrade du 1948 a institué un nouveau régime du Danube.

Les organismes de direction de la Commission ont été les sessions plénières, convoquées deux fois par an à Galatz et, dans les intervalles entre sessions, par le Comité exécutif.

Parmi les délégués de la Roumanie, nous remarquons l'écrivain Duiliu Zamfirescu, le général Eustațiu Pencovici, les diplomates Trandafir Djuvara, Constantin Coțescu et Vespasian Pella.

La structure organisationnelle de la Commission a compris, sans modifications importantes au fil de temps, le Secrétariat général, la Comptabilité générale, la Caisse de Navigation, Le Service technique, l'Inspection de la Navigation, la Capitainerie de port de Soulina et le Service des Hôpitaux.

En 1967, la Filiale des Archives d'État de Galatz s'assume la responsabilité du fonds archivistique de la Commission Européenne du Danube, qui, quoique incomplet, comprend 176,50 mètres linéaires de rangement, ayant 5812 dossiers et registres pour la période 1856—1949.

Dans le fonds on peut trouver des informations inédites sur l'histoire moderne de la Roumanie, sur certains aspects des relations internationales, liées de la problème du Danube, des données statistiques sur le commerce et la navigation.

Il y a aussi des documents sur la situation sanitaire et édilitaire de la ville de Soulina et sur le mouvement ouvrier dans le cadre du personnel de la Commission.

Nous avons publié cet inventaire d'une manière sélective, en présentant seulement les documents les plus importants, sans les inventaires des archives de la Comptabilité générale, du Service technique et pour les dossiers de personnel.

La publication de cet inventaire est faite dans le but d'être une source d'information et un instrument de travail pour la recherche scientifique.

SECRETARIATUL GENERAL

1 (1). 1856—1857. Corespondență a viceconsulului Angliei la Galați, Cunningham Charles, a comandantului vasului „Medina” din marina militară engleză, Spratt Thomas, și memorii ale acestuia către Comitetul executiv cu privire la lucrările necesare în scopul amenajării pentru navigație a gurilor Dunării.

Limba : engleză, franceză.

299 file

2 (2). 1857—1858. Memoriu și deviz întocmite de inginerul șef adjunct și proces-verbal încheiat de Comitetul tehnic cu privire la proiectul tehnic de amenajare pentru navigație a brațului Sulina.

Limba : franceză, germană.

94 file

3 (3). 1857—1862. Rapoarte și planuri înaintate de Serviciul tehnic Comitetului tehnic cu privire la lucrările de amenajare a Dunării pentru navigație, sondajele hidrologice, accidentele de navigație, starea drumului de halagiu și necesitatea sporirii efectivelor armatei otomane din Dobrogea, în scopul aplicării eficiente a măsurilor de poliție fluvială.

Limba : engleză, franceză, germană, italiană.

171 file

4 (4). 1857—1858. Rapoarte ale Serviciului tehnic către Comitetul administrativ și alte documente cu privire la importul de cărbuni din Anglia, aprovizionarea cu cărbuni a unor nave sub pavilion rus la Galați și avantajele utilizării cărbunelui extras de la Baziaș.

Limba : engleză, franceză, germană, italiană, greacă.

267 file

5 (5). 1858—1865. Memorii ale delegatului Angliei și ale unui grup de comercianți din Galați, Brăila și Ismail către Comitetul executiv cu

privire la posibilitățile de finanțare ale lucrărilor, necesitatea amenajării pentru navigație a brațului Sf. Gheorghe, construirea unui spital și altor clădiri la Sulina.

Limba : franceză, engleză.

87 file

6 (6). 1859—1862. Corespondență a Comitetului executiv cu diferite firme comerciale din Galați și Serviciul tehnic cu privire la aprovizionarea cu cărbuni, stocurile din depozitele de la Sulina și Tulcea și cărbunele utilizat de navele otomane care efectuează lucrări de amenajare a Dunării pentru navigație.

Limba : franceză, germană, engleză, italiană.

182 file

7 (7). 1860—1861. Rapoarte, situații și planuri înaintate Comitetului executiv cu privire la lucrările de amenajare a guri brațului Sulina pentru navigație.

Limba : franceză, engleză, germană.

188 file

8 (8). 1862—1866. Rapoarte, tabele și planuri înaintate Comitetului executiv cu privire la consolidarea și extinderea digurilor de la Sulina și lucrările de amenajare pentru navigație a brațului Sulina.

Limba : engleză, franceză, germană.

150 file

9 (9). 1863—1865. Corespondența Comitetului executiv cu diferite firme comerciale din Galați și cu Serviciul tehnic cu privire la aprovizionarea cu cărbuni, utilizarea și evidența stocurilor din depozitele de la Sulina și Tulcea.

Limba : franceză, engleză, germană, italiană.

287 file

10 (10). 1863—1872. Rapoarte către Comitetul executiv, planuri și tabele cu privire la întreținerea pentru navigație a sectorului maritim al Dunării și cheltuielile pe anul 1863 ale spitalului de la Sulina.

Limba : franceză, engleză, italiană, germană.

189 file

11 (11). 1865. Memoriu publicat de C.E.D. cu privire la lucrările efectuate în scopul amenajării pentru navigație a Dunării, rezultatele observațiilor meteorologice și hidrologice din anii 1859—1865, statistica

navigației pe Dunăre pe anii 1847—1865 și a naufragiilor pe anii 1855—1865.

Limba : franceză.

41 file

12 (12). 1865—1868. Memorii, rapoarte, devize, planuri înaintate Comitetului executiv și corespondență a acestuia cu autoritățile otomane cu privire la amenajarea pentru navigație a brațului Sulina, angajarea de muncitori din Dobrogea și Ungaria, împrumuturi, litigiul dintre autoritățile otomane și C.E.D. în problema taxelor vamale ; contract colectiv de muncă încheiat cu un grup de muncitori din Galați.

Limba : franceză, engleză, italiană, germană.

249 file

13 (13). 1866—1869. Corespondență a Comitetului executiv cu firmele comerciale „Foscolo & Co“ din Galați, „Frații Gutmann“ din Viena și Mesageriile Imperiale Franceze cu privire la aprovizionarea cu cărbuni, în special de la Oravița, utilizarea stocurilor din depozitele de la Tulcea și Sulina, normele de vânzare ale cărbunelui către navele comerciale, personalul comisiei și autoritățile de la Sulina.

Limba : franceză, engleză, germană.

150 file

14 (14). 1866—1870. Circulare, avize către navigatori, planuri, devize și corespondență a Comitetului executiv cu Ministerul Afacerilor Străine și Comandamentul Diviziei a IV-a cu privire la elaborarea unei noi hărți a Dunării în sectorul Ismail—Brăila, diverse lucrări de amenajare pentru navigație și cumpărarea de nave.

Limba : franceză, engleză.

146 file

15 (15). 1867—1874. Rapoarte, devize, tabele și planuri cu privire la construirea digului de la ceatalul Ismail, pavarea cheiului portului Sulina și rezultatele sondajelor hidrologice de pe brațul Sulina.

Limba : franceză.

91 file

16 (16). 1870—1871. Corespondență a Comitetului executiv cu firmele comerciale „Foscolo & Co“ și „Gibson, Watts and Co“ din Galați, Casieria centrală și Serviciul tehnic și situații cu privire la aprovizionarea cu cărbuni și utilizarea stocurilor din depozitele de la Tulcea și Sulina.

Limba : engleză, franceză.

96 file

17 (17). 1871—1874. Rapoarte, planuri și corespondență cu autoritatea române și otomane cu privire la sprijinul acordat C.E.D. de România și Imperiul Otoman pentru definitivarea noii hărți a sectorului maritim al Dunării, întreținerea digurilor de la Sulina și regimul hidrologic al Dunării.

Limba : engleză, franceză.

57 file

18 (18). 1872—1873. Corespondență a Comitetului executiv cu firmele comerciale „Foscolo & Co“, Watson & Youell“ și „Watts, Gibson and Co“ din Galați. Casieria centrală și cu Serviciul tehnic și situații cu privire la importul de cărbune din Anglia și utilizarea stocurilor din depozitele de la Tulcea și Sulina.

Limba : franceză, engleză.

138 file

19 (19). 1872—1874. Rapoarte și planuri înaintate Comitetului executiv cu privire la regimul hidrologic al brațului Sulina și lucrările de dragaj efectuate.

Limba : franceză.

144 file

20 (20). 1874—1875. Corespondență a Comitetului executiv cu societățile comerciale „Foscolo & Co“ și „Watson & Youell“ din Galați, Casieria centrală și Serviciul tehnic cu privire la importul de cărbuni din Anglia și utilizarea stocurilor din depozitele de la Sulina.

Limba : franceză, engleză.

57 file

21 (21). 1875—1877. Corespondență a Comitetului executiv cu firmele comerciale „Foscolo & Co“ și „Watson & Youell“ din Galați și Serviciul tehnic cu privire la importul de cărbuni din Anglia și Franța și utilizarea stocurilor din depozitele de la Sulina.

Limba : franceză, engleză, italiană.

145 file

22 (22). 1875—1883. Rapoarte înaintate Comitetului executiv, corespondență a acestuia cu delegații României și Rusiei și planuri cu privire la regimul hidrologic la gura brațului Sulina, sondajele efectuate pe brațul Chilia de inginerii români și ruși și pagubele provocate de inundații și furtuni.

Limba : franceză.

118 file

23 (23). 1875—1885. Rapoarte către Comitetul executiv, corespondență a acestuia cu delegații Rusiei și României, Ministerul Afacerilor Străine și Prefectura județului Covurlui cu privire la întocmirea unei hărți a sectorului maritim al Dunării, accidente de navigație, repararea digului de la Sf. Gheorghe ; planuri cu privire la regimul hidrologic al Dunării.

Limba : franceză, engleză, italiană.

160 file

24 (24). 1877—1881. Corespondență a Comitetului executiv cu firmele comerciale „Foscolo & Co“ și „Watson & Youell“ din Galați și Serviciul tehnic cu privire la aprovizionarea cu cărbuni a C.E.D. și a navelor militare otomane de la Silistra care părăseau definitiv Dunărea în urma războiului din 1877—1878.

Limba : franceză, engleză.

134 file

25 (25). 1880. Rapoarte ale Inspectoratului de navigație și procese-verbale încheiate de consulatele Austro-Ungariei la Galați și Sulina cu privire la anchetarea accidentului de navigație pe Dunăre, soldat cu naufragiul vasului englez „Barita“, în urma ciocnirii cu vasul austro-ungar „Flora“.

Limba : franceză.

132 file

26 (26). 1881—1883. Corespondență a Comitetului executiv cu firmele comerciale „Foscolo & Co“, „Watson & Youell“ din Galați, reprezentantul Sindicatului pentru exportul cărbunilor francezi din Marsilia și Serviciul tehnic și situații cu privire la importul de cărbuni din Anglia, Franța și utilizarea stocurilor din depozitele de la Sulina.

Limba : franceză, engleză.

193 file

27 (27). 1885—1887. Memoriu cu privire la datoriile C.E.D. față de Imperiul Otoman, în urma lucrărilor de amenajare pentru navigație a Dunării în anii 1856—1865 ; proces-verbal încheiat de delegații Angliei și Italiei cu privire la terminarea lucrărilor de la milele 39—40.

Limba : franceză.

6 file

28 (28). 1886. Memoriu publicat de C.E.D., planuri și situații cu privire la lucrările efectuate în anii 1873—1886 în scopul amenajării pentru navigație a Dunării, rezultatele observațiilor hidrologice și meteorologice, statistica navigației și naufragiilor, activitatea Inspecției de

navigație, Serviciului tehnic, spitalului și Căpităniei portului Sulina, situația financiară și modificarea tarifului taxelor de navigație.
Limba : franceză.

96 file

29 (29). 1886—1890. Planuri cu privire la situația hidrologică în anii 1886—1890 la gura brațului Sulina.
Limba : franceză.

25 file

30 (30). 1886—1890. Rapoarte și planuri înaintate Comitetului executiv, corespondență a acestuia cu editura Brockhaus din Leipzig și alte documente cu privire la modificările regimului hidrologic al Dunării și tipărirea unei noi ediții a hărții Dunării.
Limba : franceză, engleză, italiană, germană.

114 file

31 (31). 1891—1893. Corespondență cu serviciile C.E.D. și procese-verbale cu privire la măsurile luate de Guvernul român pentru instituirea carantinei la frontiera cu Austro-Ungaria și Serbia precum și schimbarea delegaților Rusiei, Franței și Germaniei.
Limba : franceză, română.

146 file

32 (33). 1895—1924. Protocoale ale sesiunilor C.E.D., memorii ale armatorilor și societăților de navigație și corespondență cu Casa de navigație cu privire la taxele de navigație, înființarea Companiei continentale de export din București și scutirea de plata taxelor de navigație a navelor N.F.R. care transportă alimente la Sulina pentru aprovizionarea populației.
Limba : franceză, engleză, germană, italiană.

336 file

33 (35). 1901—1913. Rapoarte către Comitetul executiv, planuri, devize și situații cu privire la regimul hidrologic al Dunării și lucrările de amenajare pentru navigație.
Limba : franceză.

129 file

34 (36). 1907. Corespondență cu diferite bănci cu privire la situația financiară a C.E.D.
Limba : franceză.

53 file

35 (37). 1911—1921. Evidența contabilă debit-credit a delegațiilor și serviciilor C.E.D.
Limba : franceză.

108 file

36 (38). 1913—1918. Evidența fondului sanitar ; memoriu întocmit de delegatul României cu privire la Serviciul sanitar de la gurile Dunării în 1893.
Limba : franceză, română.

31 file

37 (39). 1913—1924. Corespondență cu celelalte servicii ale C.E.D. cu privire la situația financiară.
Limba : franceză.

187 file

38 (40). 1913—1938. Colecții de regulamente și instrucțiuni ale C.E.D.
Limba : franceză.

148 file

39 (41). 1913—1936. Instrucțiuni elaborate de C.E.D. pentru activitatea serviciilor și de Liga Națiunilor pentru eliberarea pașapoartelor și a vizelor de trecere.
Limba : franceză, engleză.

181 file

40 (42). 1914. Regulamente și instrucțiuni cu privire la personalul C.E.D. și al spitalului acesteia de la Sulina.
Limba : franceză.

81 file

41 (43). 1914. Lista personalului C.E.D. și instrucțiuni pentru căpitanul vaporului de inspecție „Carolus Primus“.
Limba : franceză.

31 file

42 (44). 1914. Lista personalului inferior și a muncitorilor permanenți de la toate serviciile C.E.D.
Limba : franceză.

12 file

43 (45). 1914. Registru de intrare-ieșire a corespondenței.
Limba : franceză.

234 file

44 (46). 1915—1919. Situații cu privire la statistica navigației pe Dunăre.
Limba : franceză.

180 file

45 (47). 1915—1925. Tabele și situații întocmite de serviciile C.E.D. cu privire la bugetele C.E.D. pe anii 1916, 1920—1925.
Limba : franceză.

219 file

46 (48). 1915—1924. Corespondență cu Serviciul tehnic cu privire la lucrările de amenajare a Dunării pentru navigație.
Limba : franceză.

160 file

47 (49). 1915—1925. Rapoarte ale Inspecției de navigație, Căpităniei portului Sulina și Contabilității centrale, petiții colective ale piloților către Comitetul executiv și protocoale ale sesiunilor C.E.D. cu privire la situația corpului de piloți, modificarea sistemului de plată a salariilor și revendicările piloților pentru îmbunătățirea condițiilor de viață și de muncă.
Limba : franceză, italiană.

302 file

48 (50). 1915—1924. Protocoale ale sesiunilor C.E.D., dări de seamă anuale și bilanțuri întocmite de Contabilitatea centrală cu privire la situația financiară a Comisiei și acordarea de credite serviciilor.
Limba : franceză.

202 file

49 (51). 1915—1916. Registru cu privire la repartizarea lucrărilor la diferiți funcționari și servicii ale C.E.D.
Limba : franceză.

74 file

50 (52). 1916. Corespondență cu celelalte servicii ale C.E.D. cu privire la activitatea acestora.
Limba : franceză.

24 file

51 (53). 1916. Situații întocmite de Casa de navigație cu privire la veniturile provenite din perceperea taxelor de navigație în portul Sulina.

Limba : franceză.

11 file

52 (54). 1916. Cereri ale personalului C.E.D. pentru acordarea de ajutoare materiale.

Limba : franceză, română.

9 file

53 (55). 1916. Tabele cu privire la personalul C.E.D.

Limba : franceză.

34 file

54 (56). 1916. State de serviciu ale personalului inferior de la atelierele, șantierelor și birourile Serviciului tehnic.

Limba : franceză.

44 file

55 (58). 1916—1924. Protocoale ale sesiunilor C.E.D. și alte documente cu privire la statutul Dunării, starea de război, limba oficială și jurisdicția comisiei în sectorul Galați—Brăila și pe brațul Chilia.

Limba : franceză, română, engleză.

343 file

56 (59). 1916—1924. Procese-verbale și alte documente cu privire la ședințele Comitetului executiv

Limba : franceză.

206 file

57 (60). 1916—1924. Corespondență cu autoritățile românești cu privire la construirea căii ferate Medgidia—Babadag—Tulcea, îngrădiri și cedări de terenuri de către C.E.D. la Sulina și Tulcea.

Limba : franceză, română.

217 file

58 (61). 1916—1946. Corespondență cu guvernele țărilor membre ale C.E.D. cu privire la acordarea de avansuri în vederea lichidării pagubelor provocate de primul război mondial.

Limba : franceză, italiană, engleză, română.

292 file

59 (64). 1918—1920. Liste, tabele și alte documente cu privire la personal (pensionari, acordări de ajutoare).
Limba : franceză, română.

135 file

60 (65). 1918—1924. Rapoarte către Comitetul executiv, protocoale și alte documente cu privire la alimentarea cu energie electrică a serviciilor C.E.D. de la Sulina.
Limba : franceză.

266 file

61 (66). 1918—1924. Protocoale ale sesiunilor C.E.D., circulare, rapoarte și tabele întocmite de servicii cu privire la modificări în componența personalului după primul război mondial, reducerea de personal din anul 1923, plata indemnizațiilor de încălzire și locuință și introducerea indemnizației de scumpete pentru personalul de la Galați și Sulina precum și stabilirea cursului de schimb franc-leu pentru plata salariilor.
Limba : franceză.

298 file

62 (67). 1918—1924. Protocoale ale sesiunilor C.E.D., circulare, rapoarte și tabele întocmite de servicii cu privire la situația personalului, mobilizarea personalului românesc, modificarea regulamentului interior al Comitetului executiv, retrocedarea datoriei de 57.449 franci marinei miiitate franceze, aprovizionarea cu alimente a personalului de la Sulina și înființarea unei cooperative.
Limba : franceză.

397 file

63 (68). 1918—1924. Petiții colective ale personalului, rapoarte și tabele înaintate de servicii cu privire la grevele și revendicările muncitorilor și marinarilor și situația personalului la 1 martie 1924.
Limba : franceză, italiană.

184 file

64 (69). 1919—1920. Tabele și alte documente cu privire la situația orașului Sulina după primul război mondial, Comisia Interaliată a Dunării și navele aparținând S.U.A. de pe Dunăre.

47 file

65 (70). 1919—1921. Instrucțiuni ale delegatului României către Casa de navigație cu privire la normele de mărire a salariilor personalului.
Limba : franceză.

5 file

66 (71). 1919—1924. Rapoarte, situații și petiții colective înaintate de servicii, funcționarii Căpităniei portului Sulina și șefii de servicii Comitetului executiv precum și protocoale cu privire la modificarea sistemului de avansare și salarizare a personalului superior, revendicările acestuia în înființarea unei indemnizații pentru stabilirea în România a șefilor de servicii.

Limba : franceză.

225 file

67 (72). 1919—1928. Cereri de angajare în diferite posturi la C.E.D. (literele A—B).

Limba : franceză, engleză, italiană.

309 file

68 (73). 1919—1928. Idem (literele C—D).

Limba : franceză, engleză, italiană.

403 file

69 (74). 1919—1928. Idem (literele E—H).

Limba : franceză, engleză, italiană.

296 file

70 (75). 1919—1928. Idem (literele I—L).

Limba : franceză, engleză, italiană.

236 file

71 (76). 1919—1928. Idem (literele M—N).

Limba : franceză, engleză, italiană.

524 file

72 (77). 1919—1928. Dosare personale ale candidaților la angajare în funcțiile de elevi-piloți, marinari, muncitori, funcționari, ingineri și ofițeri de port (literele O—R).

Limba : franceză, engleză, italiană.

327 file

73 (78). 1919—1928. Idem (litera S).

Limba : franceză, engleză, italiană, germană, maghiară.

211 file

74 (79). 1919—1928. Idem (literele T—Z).

Limba : franceză, engleză, italiană.

242 file

75 (80). 1919—1924. Cereri și corespondență cu privire la pagubele provocate personalului de către Germania, Austro-Ungaria și Bulgaria în timpul primului război mondial.

Limba : franceză, română.

362 file

76 (81). 1919—1924. Protocoale ale sesiunilor C.E.D. și corespondență cu celelalte servicii cu privire la situația financiară.

Limba : franceză.

369 file

77 (82). 1919—1923. Corespondență cu celelalte servicii cu privire la pagubele de război suferite de C.E.D. ; fotografii ale sediului de la Galați și ale farului din Insula Șerpilor avariate în timpul primului război mondial.

Limba : franceză, română.

357 file

78 (83). 1919—1924. Corespondență cu Casa de navigație cu privire la perceperea taxelor de navigație.

Limba : franceză.

288 file

79 (84). 1919—1924. Corespondență cu Serviciul tehnic cu privire la semnalizarea pe Dunăre și faruri.

Limba : franceză.

144 file

80 (85). 1919—1924. Hotărâri ale Inspecției de navigație, procese-verbale dresate de Căpitania portului Sulina și alte documente cu privire la sentințe date în urma unor accidente de navigație petrecute pe Dunăre.

Limba : franceză, italiană, română.

294 file

81 (86). 1919—1925. Idem.

Limba : franceză, italiană, română.

290 file

82 (87). 1919—1924. Idem.

Limba : franceză, italiană, română.

272 file

83 (88). 1919—1924. Corespondență cu Asociația Internațională Permanentă a Congreselor de Navigație, Compania Canalului de Suez și Comisia Interaliată a Dunării cu privire la navigație.

Limba : franceză, engleză.

264 file

84 (89). 1919—1922. Corespondență cu antreprenorii și alte documente cu privire la întreținerea sediului C.E.D. de la Galați.

Limba : franceză, română.

199 file

85 (90). 1919—1924. Protocoale ale sesiunilor C.E.D., rapoarte ale Serviciului tehnic, corespondență cu Hines D. Walker, arbitru internațional în problemele navigației fluviale și alte documente cu privire la cererea comisiei de a i se acorda două remorchere aparținând Puterilor Centrale, arbitrajul exercitat în această problemă și cumpărarea unor nave.

Limba : franceză, engleză.

172 file

86 (91). 1919—1924. Corespondență cu spitalul C.E.D. cu privire la activitatea acestuia.

Limba : franceză.

166 file

87 (92). 1919—1933. Corespondență cu celelalte servicii și autoritățile militare ruse cu privire la activitatea serviciilor, lichidarea datoriei Rusiei pentru închirierea unor materiale și vase de la C.E.D. și datorile autorităților militare austro-ungare și germane către C.E.D. din timpul primului război mondial ; raport al Serviciului tehnic cu privire la prețul Kwh. produs de Uzina electrică a comisiei.

Limba : franceză, rusă, română, germană.

77 file

88 (93). 1919—1924. Protocoale ale sesiunilor C.E.D., rapoarte, tabele întocmite de servicii și petiții ale personalului cu privire la majorarea salariilor, plata orelor suplimentare, situația căpitanilor de drăgi, reglementarea condițiilor de angajare și transferare, protecția muncii și accidentele de muncă.

Limba : franceză, italiană.

344 file

89 (94). 1920—1924. Rapoarte ale Contabilității centrale, Inspecției de navigație, Căpitaniei portului Sulina, delegaților supleanți ai Fran-

tei și Angliei, petiții colective ale piloților către Comitetul executiv și procese-verbale ale ședințelor acestuia cu privire la reorganizarea corpului de piloți, modificarea Regulamentului de navigație, stabilirea salariilor și indemnizațiilor de retragere pentru piloți și revendicările acestora pentru majorarea salariilor și îmbunătățirea condițiilor de viață și de muncă.

Limba : franceză, engleză.

276 file

90 (95). 1920—1924. Situații și petiții colective înaintate de servicii și funcționari Comitetului executiv și protocoale cu privire la salarizare și revendicările funcționarilor pentru îmbunătățirea condițiilor de viață.

Limba : franceză.

239 file

91 (96). 1920—1924. Rapoarte și tabele întocmite de servicii, petiții ale inginerilor ajutori și ofițerilor verifcatori către Comitetul executiv, protocoale și alte documente cu privire la înființarea și suprimarea de posturi și salarizarea personalului.

Limba : franceză.

368 file

92 (97). 1920—1924. Corespondență cu Banca Anglo-Română și cu guvernele statelor membre ale C.E.D. cu privire la acordarea unor împrumuturi și avansuri.

Limba : franceză, engleză, română.

156 file

93 (98). 1920—1922. Rapoarte ale Casei de navigație cu privire la cursul monetelor străine în vederea perceperii taxelor de navigație.

Limba : franceză.

221 file

94 (99). 1920—1924. Procese-verbale, rapoarte și situații întocmite de serviciile C.E.D. cu privire la situația financiară.

Limba : franceză.

206 file

95 (100). 1920—1924. Protocoale ale sesiunilor C.E.D. și rapoarte ale Căpităniei portului Sulina și Inspecției de navigație cu privire la probleme de navigație.

Limba : franceză, engleză, română, italiană.

115 file

96 (101). 1920—1924. Hotărîri ale Inspecției de navigație, procese-verbale încheiate de Căpitănia portului Sulina și alte documente cu privire la litigiile dintre nave și accidente de navigație pe Dunăre.
Limba : franceză, română, italiană.

278 file

97 (102). 1920—1924. Idem.
Limba : franceză, română, italiană.

325 file

98 (103). 1920—1924. Protocoale ale sesiunilor C.E.D., rapoarte și tabele întocmite de Căpitănia portului Sulina și alte documente cu privire la navigația pe Dunăre și serviciul meteorologic al C.E.D. de la Sulina.
Limba : franceză.

284 file

99 (104). 1920—1925. Hotărîri ale Inspecției de navigație, procese-verbale întocmite de Căpitănia portului Sulina și alte documente cu privire la litigiile dintre nave și accidente de navigație pe Dunăre și în portul Sulina.
Limba : franceză, română, italiană.

282 file

100 (105). 1920—1925. Hotărîri ale Inspecției de navigație, procese-verbale întocmite de Căpitănia portului Sulina și alte documente cu privire la litigiile dintre nave și accidente de navigație de pe Dunăre. (literele B—E).
Limba : franceză, română, italiană.

319 file

101 (106). 1920—1924. Rapoarte ale Căpităniei portului Sulina și Casei de navigație către Comitetul executiv, corespondență cu societatea de navigație italiană „Lloyd Triestino“, Societatea Italiană de Servicii Maritime și Serviciul Maritim Român cu privire la circulația vapoarelor poștale și de pasageri și scutirile de taxe vamale acordate unor vapoare românești.
Limba : franceză.

304 file

102 (107). 1920—1924. Rapoarte, situații și planuri înaintate Comitetului executiv cu privire la modificările regimului hidrologic al Dunării, întreținerea digurilor și reconstrucția farurilor.
Limba : franceză.

260 file

103 (108). 1920—1924. Memorii, planuri, grafice, înaintate Comitetului executiv și protocoale ale sesiunilor C.E.D. cu privire la lucrările de amenajare a gurii brațului Sulina pentru navigație.

Limba : franceză.

196 file

104 (109). 1920—1924. Rapoarte ale Căpitaniei portului Sulina, Serviciului tehnic și Inspecției de navigație, protocoale ale sesiunilor C.E.D. și planuri cu privire la lucrările de amenajare a brațului Sulina pentru navigație, evoluția hidrologică a Dunării și vasele intrate și ieșite prin portul Sulina ; harta Dunării de la Brăila și până la Marea Neagră.

Limba : franceză.

204 file

105 (110). 1920—1924. Corespondență, extrase din protocoale, rapoarte și telegrame cu privire la materialul flotant al C.E.D.

Limba : franceză.

271 file

106 (111). 1920—1924. Rapoarte ale căpitanului vasului „Prințul Ferdinand“ cu privire la activitatea vasului respectiv.

Limba : franceză.

40 file

107 (112). 1920—1922. Protocoale ale sesiunilor C.E.D., rapoarte ale Serviciului tehnic și corespondență cu firma „Fleming and Ferguson“ din Paisley (Anglia) cu privire la construirea drăgii „Sulina“ și a altor nave ale C.E.D., plata și asigurarea acestor nave.

Limba : franceză, engleză, italiană.

210 file

108 (113). 1920—1924. Corespondență cu Serviciul tehnic cu privire la asigurarea, repararea și vânzarea de nave și pagubele suferite de drăgi în urma unor accidente de navigație.

Limba : franceză.

197 file

109 (114). 1920—1924. Liste și corespondență cu librării din România și străinătate cu privire la cumpărarea de lucrări științifice, publicații de navigație și drept internațional pentru completarea bibliotecii C.E.D., distrusă în timpul primului război mondial.

Limba : română, franceză, germană, engleză.

177 file

110 (115). 1920—1924. Protocoale ale sesiunilor C.E.D., instrucțiuni, tabele și corespondență cu unitățile de grăniceri cu privire la incidentele dintre personalul C.E.D. și grănicerii români, scutirea de taxe vamale a personalului, lichidarea contrabandei și paza frontierei.
Limba : franceză, română, engleză.

238 file

111 (116). 1920—1924. Corespondență cu autoritățile române cu privire la scutirile de impozite acordate personalului C.E.D.
Limba : franceză, română.

253 file

112 (117). 1920. Inventarul bunurilor mobiliare ale C.E.D. de la Sulina și Tulcea.
Limba : franceză.

83 file

113 (118). 1920. Statutul Societății cooperative de alimentare a personalului C.E.D. de la Sulina.
Limba : franceză.

26 file

114 (119). 1920. Articole și extrase din presă cu privire la navigația pe Dunăre ; istoricul serviciilor C.E.D.
Limba : franceză, română.

55 file

115 (120). 1920—1922. Situații întocmite de Casa de navigație cu privire la cursul monetar internațional.
Limba : franceză.

140 file

116 (121). 1920—1924. Corespondență cu agenții și societăți de navigație cu privire la itinerariile vapoarelor poștale și de pasageri pe Dunăre și Marea Neagră.
Limba : franceză, română, italiană.

352 file

117 (122). 1920—1923. Telegramme ale Serviciului tehnic cu privire la evoluția hidrologică a Dunării la Sulina.
Limba : franceză.

257 file

118 (123). 1920—1923. Tabele întocmite de Casa de navigație cu privire la statistica navigației la Sulina, taxele percepute și amenzile date de C.E.D.

Limba : franceză.

112 file

119 (124). 1920—1924. Adrese și cereri ale unor persoane particulare și organizații cu privire la solicitarea de ajutoare bănești de la C.E.D.

Limba : franceză, română.

212 file

120 (125). 1920—1924. Rapoarte ale Serviciului tehnic și Căpităniei portului Sulina către Comitetul executiv, corespondență cu armatori și alte documente cu privire la navigația pe Dunăre în timpul iernii.

Limba : franceză, română.

263 file

121 (126). 1920—1924. Corespondență cu diferiți furnizori cu privire la procurarea de materiale necesare serviciilor C.E.D.

Limba : franceză, engleză, română.

227 file

122 (127). 1920—1924. Telegramme ale Serviciului tehnic și ale Inspecției de navigație cu privire la regimul hidrologic al Dunării.

Limba : franceză.

171 file

123 (128). 1920—1924. Corespondență cu Spitalul C.E.D. de la Sulina cu privire la aprovizionarea cu medicamente și funcționarea acestuia.

Limba : franceză.

197 file

124 (129). 1920—1923. Corespondență cu serviciile, consulatele din Galați și organele administrației locale cu privire la navigația pe Dunăre.

Limba : franceză, engleză, română.

18 file

125 (130). 1920—1924. Situații întocmite de Casa de navigație cu privire la statistica exporturilor de mărfuri prin portul Sulina.

Limba : franceză.

202 file

126 (131). 1920—1924. Programele sesiunilor C.E.D. și corespondență cu delegații statelor membre cu privire la convocarea lor la sesiuni.

Limba : franceză, engleză, italiană.

248 file

127 (132). 1920—1924. Protocoale ale sesiunilor C.E.D., rapoarte ale delegatului României și telegrame ale Serviciului sanitar de la gurile Dunării cu privire la măsurile profilactice luate în portul Sulina pentru controlul și dezinsecția navelor care sosesc din zone contaminate de epidemii, dotarea materială, plata personalului și fondurile bănești ale acestui serviciu.

Limba : franceză, română.

185 file

128 (133). 1920—1924. Protocoale ale sesiunilor C.E.D., rapoarte ale Serviciului tehnic și ale delegatului României precum și planuri cu privire la carierele de piatră ale C.E.D. de la Isaccea, Tulcea și Prislav.

Limba : franceză, română.

277 file

129 (134). 1920—1924. Protocoale ale sesiunilor C.E.D., rapoarte ale Inspecției de navigație și devize cu privire la instalarea unor posturi telefonice ale C.E.D. la Tulcea, Ceamurlia și Gorgova și condițiile de viață ale lucrătorilor telefoniști.

Limba : franceză, română.

108 file

130 (135). 1920—1924. Rapoarte ale Serviciului tehnic, corespondență cu marina militară română și Societatea de construcții de hidroglisoare „A. Legrand” din Nanterre (Franța) cu privire la împrumutul unui tanc petrolier de la marina militară și cumpărarea a două hidroglisoare de la societatea franceză.

Limba : franceză, română.

141 file

131 (136). 1920—1924. Corespondență cu celelalte servicii cu privire la întreținerea localurilor C.E.D. de la Sulina și Tulcea, construirea unei clădiri pentru piloții de la bara Sulina; protocoalele din 1882 cu privire la construirea liniei telefonice Sulina-Tulcea.

Limba : franceză.

131 file

132 (137). 1920—1924. Corespondență cu Inspekția de navigație cu privire la imobilele agențiilor de pilotaj din porturile Tulcea și Brăila.
Limba : franceză.

42 file

133 (138). 1920—1924. Graficul înghețului și dezghețului Dunării pe anii 1837—1919 ; petiția colectivă a gardienilor de la Sulina cu privire la îmbunătățirea condițiilor de viață ; cererea Administrației Pescăriilor Statului Tulcea pentru efectuarea de dragaje la mila 23.
Limba : franceză.

6 file

134 (139). 1920—1924. Rapoarte către Comitetul executiv și alte documente cu privire la aprovizionarea cu ciment, explozibil și sîrmă de oțel, conflictul cu autoritățile vamale române în problema taxelor vamale pentru sîrma importată și cererea C.E.D. de a i se retroceda explozibilul rechiziționat de armata română în timpul primului război mondial.
Limba : franceză, engleză.

193 file

135 (140). 1920—1924. Articole publicate în presa română cu privire la lucrările de amenajare pentru navigație a brațului Sulina, mărirea taxelor de navigație și protestele opiniei publice românești față de neglijarea lucrărilor de dragaj de către C.E.D.
Limba : franceză, română.

121 file

136 (141). 1920—1924. Rapoarte ale serviciilor, protocoale și alte documente cu privire la salarizarea, crearea și suprimarea de posturi în cadrul personalului inferior.
Limba : franceză.

179 file

137 (142). 1921—1924. Protocoale ale sesiunilor C.E.D., rapoarte ale Serviciului tehnic și alte documente cu privire la salarizarea personalului acestui serviciu, crearea și suprimarea de posturi.
Limba : franceză.

195 file

138 (143). 1921. Statutul definitiv al Dunării semnat la Paris la 23 iulie 1921 cu privire la reglementarea navigației pe Dunăre, atribu-

țiile C.E.D. și C.I.D. ; corespondență cu Contabilitatea centrală și tabele cu privire la asigurarea bunurilor C.E.D.

Limba : franceză.

22 file

139 (144). 1921—1922. Rapoarte ale Căpităniei portului Sulina și Serviciului tehnic către Comitetul executiv cu privire la închirierea și folosirea de către C.E.D. a unor spărgătoare de ghiață; accidentul de navigație dintre spărgătorul „Standard“ al Societății anglo-italiene de comerț din Constantinopol și draga „Delta“ în portul Sulina; condițiile hidrologice și de navigație pe Dunăre în timpul înghețului.

Limba : franceză, engleză.

96 file

140 (145). 1921—1924. Rapoarte întocmite de Comitetul consultativ al inginerilor de pe lângă C.E.D., planuri, situații statistice, protocoale și alte documente cu privire la lucrările de amenajare pentru navigație a brațului și portului Sulina pe care trebuie să le execute C.E.D., materialele necesare și prețul estimativ al acestor lucrări.

Limba : franceză.

206 file

141 (146). 1921—1923. Situații întocmite de Casa de navigație cu privire la statistica și taxele de navigație percepute de către C.E.D. în portul Sulina.

Limba : franceză.

71 file

142 (147). 1921—1924. Situații întocmite de Contabilitatea centrală cu privire la fondurile în franci — aur și mărci germane pe care le are depuse C.E.D. la băncile românești și străine.

Limba : franceză.

303 file

143 (148). 1921—1938. Registru alfabetic de înscriere a ajutoarelor acordate personalului.

Limba : franceză.

34 file

144 (149). 1922. Corespondență cu Societatea română de întreprinderi din București și procese-verbale ale ședințelor Comitetului executiv cu privire la reconstrucția sediului C.E.D. de la Galați, distrus în timpul primului război mondial.

Limba : franceză, română.

87 file

145 (150). 1922—1928. Procese-verbale întocmite de **Inspekția de navigație** și **Căpitania portului Sulina** și alte documente cu privire la accidentele de navigație pe Dunăre.

Limba : franceză, română, italiană, engleză.

213 file

146 (151). 1922—1923. Corespondență cu **Societatea română de întreprinderi** din București, devize și planuri cu privire la reconstrucția sediului C.E.D. de la Galați, distrus în timpul primului război mondial.

Limba : franceză, română.

171 file

147 (152). 1922—1938. Regulamentul de funcționare a spitalului C.E.D. de la Sulina ; circulare cu privire la acordarea de concedii și indemnizații de deplasare pentru personal.

Limba : franceză.

85 file

148 (153). 1922—1931. Circulare, liste întocmite de **Contabilitatea centrală**, rapoarte ale **Serviciului tehnic** și ale delegatului supleant al **României** și contracte încheiate cu inginerul **Adam Jijie**, proprietarul uzinei electrice de la Sulina cu privire la iluminatul electric al portului și imobilelor C.E.D.

Limba : franceză.

195 file

149 (154). 1923—1924. Liste întocmite de **Contabilitatea centrală** cu privire la cursul internațional al monetelor în vederea perceperii taxelor de navigație.

Limba : franceză.

209 file

150 (155). 1923—1924. Codespondență cu firma „**Fleming & Ferguson**” din Anglia și rapoarte ale **Serviciului tehnic**, **Contabilității centrale** și delegaților **României** și **Franței** către **Comitetul executiv** cu privire la construirea pe șantierele de la Paisley a drăgii „**Sulina**” pentru C.E.D.

Limba : engleză, franceză.

173 file

151 (156). 1923—1924. Rapoarte ale **Serviciului tehnic** către **Comitetul executiv** cu privire la situația navelor C.E.D. ; corespondență cu

Societatea anonimă de ateliere și șantiere de la Loira (Franța) cu privire la cumpărarea vaporului hidrografic „Concordia“.

Limba : franceză.

195 file

152 (157). 1923—1924. Rapoarte ale Serviciului tehnic către Comitetul executiv și corespondență cu diferite firme comerciale cu privire la aprovizionarea cu cărbuni, incendiul izbucnit la depozitul de la Sulina și analiza cărbunelui utilizat, efectuată de Școala Națională Superioară de Mine din Franța.

Limba : franceză.

242 file

153 (158). 1923. Ordine către căpitanul vasului de inspecție „Carolus Primus“ cu privire la activitatea și personalul acestei nave.

Limba : franceză.

17 file

154 (159). 1923—1924. Inventare ale clădirilor și mobilierului serviciilor de la Galați, Tulcea și Sulina, ale spitalului C.E.D. și vasului „Carolus Primus“.

Limba : franceză.

206 file

155 (160). 1923—1924. Situații și tabele întocmite de servicii cu privire la situația financiară a C.E.D., sumele depuse la bănci străine și personal ; bugetul pe anul 1924.

Limba : franceză.

74 file

156 (161). 1923. Procese-verbale încheiate de C.E.D. și Societatea română de întreprinderi din București, raport și alte documente cu privire la recepția sediului C.E.D., din Galați, în urma reconstrucției acestuia de către sus menționata societate.

Limba : franceză, română.

58 file

157 (162). 1923—1924. Corespondență cu delegatul României și note ale Contabilității centrale cu privire la cumpărarea drăgii „Sulina“ de la firma engleză „Fleming & Ferguson“, situația financiară și împrumuturile proiectate ; memoriu al Comerei de comerț și industrie Brăila cu privire la taxele de navigație percepute de către C.E.D.

Limba : franceză, română.

59 file

158 (163). 1923. Tabel întocmit de Serviciul tehnic cu privire la navele C.E.D.

Limba : franceză, română.

8 file

159 (164). 1924—1926. Corespondență cu ministerele de externe ale Germaniei, Austriei, Bulgariei și Ungariei, tabele și alte documente cu privire la despăgubirile datorate de aceste state C.E.D. și personalului ca urmare a pagubelor provocate în timpul primului război mondial.

Limba : franceză, engleză, germană, italiană.

249 file

160 (166). 1924—1928. Protocoale ale sesiunilor C.E.D., rapoarte și liste întocmite de Serviciul tehnic, Inspectia de navigație și Căpitănia portului Sulina cu privire la scoaterea epavei șleului „Daniel 11” din apele brațului Sulina unde s-a scufundat, clasificarea și inspectarea remorcherelor de pe Dunăre.

Limba : franceză, română, engleză, italiană, maghiară.

135 file

161 (167). 1924. Protocoale ale sesiunilor C.E.D. și procese-verbale ale ședințelor Comitetului executiv cu privire la scăderea bruscă a adâncimii Dunării la gura brațului Sulina, greutățile provocate navigației, măsurile luate de C.E.D. și atitudinea presei și Guvernului român în această problemă.

Limba : franceză.

236 file

162 (168). 1924—1928. Protocoale ale sesiunilor C.E.D., rapoarte ale Inspectiei de navigație, Căpităniei portului Sulina și Serviciului tehnic către Comitetul executiv cu privire la itinerariile vaporului „Carolus Primus”, cumpărarea unei șalupe de la Șantierele navale din Triest (Italia), a vaporului hidrografic „Concordia” din Franța și situația materialului flotant al C.E.D.

Limba : franceză, italiană, engleză, română.

139 file

163 (169). 1924—1928. Situații statistice întocmite de Căpitănia portului Sulina, Inspectia de navigație, Casa de navigație și Serviciul tehnic cu privire la accidente și naufragii, amenzile acordate în probleme de navigație de C.E.D. în perioada 1861—1927, situația navigației în portul Sulina, mărfurile exportate, taxele de navigație pentru perioada 1924—1927, date meteorologice și hidrologice ; grafice comparative privind înghețul pe Dunăre în perioada 1836—1927.

Limba : franceză.

136 file

164 (170). 1924—1927. Situații statistice întocmite de Casa de navigație cu privire la numărul și tonajul vapoarelor, intrate și ieșite prin portul Sulina, pe naționalități, mărfurile exportate prin porturile dunărene și taxele de navigație percepute de către C.E.D.
Limba : franceză.

94 file

165 (171). 1924. Rapoarte ale Serviciului tehnic către Comitetul executiv și contracte încheiate între C.E.D. și inginerul Adam Jijie, proprietarul uzinei electrice din Sulina, cu privire la funcționarea uzinei respective.
Limba : franceză.

165 file

166 (172). 1924. Corespondență cu Societatea română de întreprinderi din București cu privire la reconstrucția și recepția sediului C.E.D. de la Galați, distrus în timpul primului război mondial.
Limba : franceză, română.

91 file

167 (173). 1924—1927. Circulare și instrucțiuni date de Comitetul executiv cu privire la organizarea sesiunilor, personal, scutiri de plata taxelor vamale acordate acestuia și relațiile cu autoritățile românești.
Limba : franceză.

133 file

168 (174). 1924—1938. Registru de înscriere a deciziilor Comitetului executiv cu privire la personal.
Limba : franceză.

45 file

169 (175). 1925—1928. Rapoarte și tabele întocmite de servicii și protocoale ale sesiunilor C.E.D. cu privire la plata orelor suplimentare, dreptul de asociere sindicală a marinarilor și reținerea din salarii a sumelor datorate cooperativei personalului.
Limba : franceză.

205 file

170 (176). 1925—1928. Corespondență cu privire la personal și reorganizarea unor servicii.
Limba : franceză.

241 file

171 (177). 1925—1928. Rapoarte și tabele întocmite de servicii, petiții colective ale personalului și protocoale cu privire la majorarea salariilor și modificarea sistemului de plată a indemnizațiilor.
Limba : franceză, engleză.

214 file

172 (178). 1925—1928. Rapoarte ale serviciilor către Comitetul executiv și protocoale ale sesiunilor C.E.D. cu privire la îmbunătățirea condițiilor de viață ale unor categorii de marinari și muncitori, revizuirea indemnizațiilor de retragere, modificarea regulamentului personalului inferior și crearea categoriei personalului intermediar.
Limba : franceză.

527 file

173 (179). 1925—1927. Rapoarte și tabele întocmite de servicii, petiții colective către Comitetul executiv și protocoale ale sesiunilor C.E.D. cu privire la modificarea salariilor, indemnizațiilor și alocațiilor funcționarilor și piloților, revendicările funcționarilor pentru îmbunătățirea condițiilor de viață și de muncă.
Limba : franceză.

413 file

174 (180). 1925—1928. Rapoarte, tabele și petiții colective înaintate de servicii și piloți Comitetului executiv și protocoale ale sesiunilor C.E.D. cu privire la salariile, indemnizațiile și alocațiile piloților, revendicările acestora și modificarea regulamentului piloților.
Limba : franceză.

334 file

175 (181). 1925—1928. Circulare ale Comitetului executiv către Căpitănia portului Sulina și Inspekția de navigație, rapoarte și tabele întocmite de acestea cu privire la situația și activitatea corpului de piloți.
Limba : franceză.

284 file

176 (182). 1925—1928. Rapoarte și tabele întocmite de servicii și protocoale ale sesiunilor C.E.D. cu privire la modificarea regulamentului personalului superior și acordarea unor indemnizații speciale personalului Serviciului tehnic și Căpităniei portului Sulina.
Limba : franceză.

436 file

177 (183). 1925—1928. Rapoarte ale serviciilor către Comitetul executiv și protocoale ale sesiunilor C.E.D. cu privire la înființarea și

suprimarea de posturi și modificarea salariilor personalului superior.
Limba : franceză.

239 file

178 (184). 1925—1928. Rapoarte și tabele înaintate de servicii Comitetului executiv și protocoale ale sesiunilor C.E.D. cu privire la introducerea unui sistem de asigurare pentru accidente de muncă și boală pentru muncitori, marinari și funcționari și accidentele de muncă mortale de la carierele de piatră din Isaccea, Prislav și Tulcea.
Limba : franceză.

255 file

179 (185). 1925—1928. Memorii și rezoluții cu privire la împrumuturi și avansuri acordate de guvernele statelor membre ; dare de seamă cu privire la situația financiară.
Limba : franceză.

185 file

180 (186). 1925—1928. Corespondență și situații cu privire la cursul monetelor și banii depuși la bănci.
Limba : franceză.

317 file

181 (187). 1925—1928. Corespondență cu privire la operațiunile de casă.
Limba : franceză.

246 file

182 (188). 1925—1928. Proiecte de buget și bugetele serviciilor C.E.D., aprobate de Comitetul executiv.
Limba : franceză.

424 file

183 (189). 1925—1928. Corespondență cu privire la situația financiară ; dări de seamă contabile, tabele comparative și petiții ale piloților și altor membri ai personalului cu privire la mărirea salariilor și înlăturarea șomajului.

385 file

184 (190). 1925—1926. Protocoale ale sesiunilor C.E.D., rapoarte ale Căpităniei portului Sulina, Inspecției de navigație și Casei de na-

vigație către Comitetul executiv cu privire la navigația pe Dunăre și în portul Sulina.

Limba : franceză, engleză, română, italiană.

212 file

185 (191). 1925—1928. Corespondență cu privire la perceperea taxelor de navigație.

Limba : franceză, engleză, italiană, română.

188 file

186 (192). 1925—1928. Memorii întocmite de către delegații su-pleanți ai României și Marii Britanii, protocoale ale sesiunilor C.E.D. și situații statistice cu privire la perceperea taxelor de navigație.

Limba : franceză, engleză.

319 file

187 (193). 1925—1928. Corespondență cu privire la lucrările de dragaj în scopul amenajării Dunării pentru navigație.

Limba : franceză.

357 file

188 (194). 1925—1928. Corespondență și hotărâri date de Inspekția de navigație cu privire la rezolvarea litigiilor dintre nave.

Limba : franceză.

208 file

189 (195). 1925—1928. Corespondență și hotărâri cu privire la rezolvarea litigiilor dintre nave.

Limba : franceză.

158 file

190 (196). 1925—1928. Protocoale ale sesiunilor C.E.D., rapoarte și telegrame ale Inspekției de navigație și Serviciului tehnic către Comitetului executiv cu privire la adîncimea șenelului navigabil, iluminarea, semnalizarea și balizarea Dunării pentru asigurarea siguranței navigației.

Limba : franceză, engleză.

120 file

191 (197). 1925—1928. Protocoale ale ședințelor C.E.D. și rapoarte ale Căpităniei portului Sulina și Serviciul tehnic către Comitetul executiv cu privire la darea în folosință a unui nou canal de acces în portul Sulina.

Limba : franceză, engleză, italiană, română.

128 file

192 (198). 1925—1928. Convenția relativă la măsurarea tonajului vaselor de navigație interioară, semnată la Conferința europeană de la Paris (20—27 noiembrie 1925), desfășurată sub egida Societății Națiunilor ; protocoale ale sesiunilor C.E.D. și rapoarte ale serviciilor către Comitetul executiv cu privire la măsurarea și reverificarea tonajului navelor și perceperea taxelor și a amenzilor prevăzute de regulamentul de navigație.

Limba : franceză, engleză, italiană.

286 file

193 (199). 1925—1932. Corespondență cu privire la aplicarea jurisdicției C.E.D. în sectorul Dunării Galați—Brăila și pe brațul Chilia. Limba : franceză.

115 file

194 (200). 1925—1926. Rapoarte ale Inspecției de navigație către Comitetul executiv, tabele și telegrame cu privire la jurisdicția și accidente de navigație în sectorul Dunării Brăila—Galați în perioada 1884—1926.

Limba : franceză, română.

176 file

195 (201). 1925—1928. Corespondență cu privire la regulamentul de navigație, itinerariul și orarul navelor de pasageri.

Limba : franceză.

404 file

196 (202). 1925—1926. Protocoale ale sesiunilor C.E.D., rapoarte și alte documente cu privire la scăderea adâncimii pe canalul Sulina, pagubele aduse navigației, lucrările efectuate, măsurile preconizate de inginerii consultanți, și atitudinea presei române.

Limba : franceză.

216 file

197 (203). 1925—1928. Dări de seamă și rapoarte ale Serviciului tehnic cu privire la activitatea acestuia.

Limba : franceză.

418 file

198 (204). 1925—1928. Rapoarte către Comitetul executiv și protocoale ale sesiunilor C.E.D. cu privire la călătoriile de studii ale inginerului șef E. T. Ward, studierea posibilităților de aplicare a unor invenții românești, vizitele efectuate în Delta Dunării de oficialități,

studenți și participanți la congresul A.G.I.R., fotografierea aeriană a guri canalului Sulina și reparațiile efectuate în portul Sulina.
Limba : franceză, engleză.

288 file

199(205). 1925—1928. Rapoarte ale Serviciului tehnic și Comitetului consultativ al inginerilor către Comitetul executiv și protocoale ale sesiunilor C.E.D. cu privire la lucrările de dragaj și construcție de diguri în scopul amenajării pentru navigație a Dunării, situația financiară, lucrările cartografice efectuate de Serviciul tehnic în 1926 pe brațele Chilia și Sf. Gheorghe, pagubele provocate lucrărilor de la Sulina de furtuni, creșterea rolului inginerilor români în Comitetul consultativ și colaborarea cu autoritățile române.

Limba : franceză, engleză.

397 file

200 (206). 1925—1928. Extrase din protocoale și corespondență cu privire la lucrările de amenajare pentru navigație a Dunării pe porțiunea Sulina—Brăila.

Limba : franceză.

252 file

201 (207). 1925—1928. Corespondență și rapoarte cu privire la lucrările de amenajare pentru navigație și evoluția hidrologică pe brațul Sulina.

254 file

202 (208). 1925—1928. Corespondență cu serviciile cu privire la editarea buletinului periodic al C.E.D.

Limba : franceză.

459 file

203 (209). 1925—1928. Circulare către servicii, rapoarte și tabele întocmite de acestea cu privire la aprovizionarea cu cărbuni a persoanelor și autorităților locale de la Sulina.

Limba : franceză.

223 file

204 (210). 1925—1928. Protocoale ale sesiunilor C.E.D., corespondență a Comitetului executiv cu Serviciul tehnic și cu diferite firme comerciale cu privire la ancheta în problema calității cărbunilor utilizați, analizele efectuate în acest scop de Școala Superioară de Mine de la Paris și aprovizionarea cu cărbuni.

Limba : franceză, engleză.

159 file

205 (211). 1925—1928. Corespondență cu serviciile C.E.D. cu privire la furnizarea de date pentru întocmirea statisticii navigației pe Dunăre.

Limba : franceză.

142 file

206 (212). 1925—1928. Situații întocmite de Casa de navigație cu privire la statistica navigației pe Dunăre și exportul efectuat prin portul Sulina.

Limba : franceză.

188 file

207 (213). 1925—1928. Corespondență cu Societatea Națiunilor cu privire la examinarea situației transporturilor în Europa, navigația pe Dunăre, participarea C.E.D. la lucrările Conferinței generale de comunicații și tranzit precum și cu consulatele străine.

Limba : franceză.

276 file

208 (214). 1925—1928. Corespondență cu serviciile cu privire la biblioteca C.E.D. și salarizarea personalului.

Limba : franceză.

113 file

209 (215). 1925—1928. Decizii cu privire la navigația pe Dunăre ; situația valutei depuse la băncile străine.

Limba : franceză.

344 file

210 (216). 1925—1928. Programe ale sesiunilor C.E.D. și corespondența cu privire la convocarea delegaților.

Limba : franceză.

274 file

211 (217). 1925—1928. Corespondență cu personalități științifice și cu diverși solicitanți cu privire la consultarea de cărți din biblioteca C.E.D., vizite în Delta Dunării și Insula Șerpilor și cererea lui Roger Ravard din Paris pentru a cerceta în bibliotecă în scopul întocmirii tezei de doctorat „Monografia portului Galați”.

Limba : franceză.

382 file

212 (218). 1925—1928. Corespondență cu spitalul C.E.D. de la Sulina cu privire la activitatea acestuia și raporturile cu autoritățile române.

Limba : franceză.

248 file

213 (219). 1925—1928. Corespondență cu autoritățile române cu privire la activitatea Serviciului sanitar de la gurile Dunării.

Limba : franceză.

365 file

214 (220). 1925—1928. Corespondență cu spitalul de la Sulina cu privire la acordarea de asistență medicală personalului și aprovizionarea cu medicamente.

Limba : franceză.

252 file

215 (221). 1925—1928. Corespondență cu privire la activitatea uzinei electrice de la Sulina.

Limba : franceză.

132 file

216 (222). 1925—1928. Corespondență cu privire la activitatea uzinei electrice și asigurarea sediului C.E.D. de la Galați.

Limba : franceză.

310 file

217 (223). 1925—1928. Corespondență cu privire la aprovizionarea cu materiale a C.E.D.

Limba : română.

272 file

218 (224). 1925—1928. Rapoarte ale Serviciului tehnic către Comitetul executiv și alte documente cu privire la exploatarea și transportul pietrei din carierele C.E.D. din județul Tulcea și lucrările de amenajare pentru navigație a brațului Sulina.

Limba : franceză, română.

176 file

219 (225). 1925—1928. Raport al Serviciului tehnic către Comitetul executiv și protocoale ale sesiunilor C.E.D., planuri și alte documente cu privire la drepturile de proprietate ale C.E.D., asupra carierelor de piatră de la Tulcea și Isaccea, exploatarea acestora, taxele pentru trans-

portul pietrei, relațiile dintre autoritățile române și comisie în privința exploatării carierelor și istoricul carierelor în perioada 1862—1925.
Limba : franceză, română.

244 file

220 (226). 1925—1928. Rapoarte ale Serviciului tehnic, spitalului C.E.D., Casei de navigație, Contabilității centrale și Inspecției de navigație către Comitetul executiv și planuri cu privire la lucrări de modificare, reparare și reconstrucție a unor imobile ale serviciilor C.E.D. de la Sulina și Tulcea.
Limba : franceză, română.

92 file

221 (227). 1925—1928. Protocoale ale sesiunilor C.E.D., corespondență a Comitetului executiv cu Serviciul tehnic, Inspectia de navigație, Căpitănia portului Sulina și Ministerul Comunicațiilor cu privire la plata de către comisie a taxelor poștale, înființarea unor stațiuni radiogoniometrice la Sf. Gheorghe și pe Insula Șerpilor, funcționarea legăturilor telefonice la Sulina și Tulcea și personalul stațiilor telegrafice din Delta Dunării.
Limba : franceză.

160 file

222 (228). 1925—1926. Articole din presa română, franceză și austriacă cu privire la activitatea C.E.D., atitudinea României față de comisie, protestul comercianților împotriva prejudiciilor cauzate comerțului românesc și dezvoltării porturilor dunărene prin sistemul de taxe de navigație și scăderea apei la gura brațului Sulina.
Limba : română, franceză, germană.

274 file

223 (229). 1925—1928. Tabele cu personalul C.E.D. scutit de formalități vamale. Corespondență cu autoritățile române cu privire la rezolvarea unor incidente, controlul străinilor, aplicarea taxei timbrului.
Limba : franceză.

473 file

224 (230). 1925—1929. Corespondență și tabele cu privire la asigurarea bunurilor C.E.D.
Limba : franceză.

416 file

225 (231). 1925—1928. Cereri adresate C.E.D. de diferite societăți de binefacere din Galați, Brăila, Sulina și Tulcea cu privire la acor-

darea de ajutoare și subvenții ; dare de seamă asupra activității pe anul 1925 a Societății „Invalizii de război“ din Iași.

Limba : franceză, română.

173 file

226 (232). 1925—1928. Corespondență cu organizații de cult, școli primare, licee, fundații culturale, asociații sportive din Galați, Tulcea, Sulina, județul Tulcea, Dej și București cu privire la acordarea de subvenții.

Limba : franceză, română, engleză, italiană.

169 file

227 (233). 1925—1928. Telegramme și rapoarte ale Secretariatului general al C.E.D., Serviciului tehnic și Inspecției de navigație, extrase din protocoale și alte documente cu privire la navigația pe Dunăre în timpul iernii.

Limba : franceză.

363 file

228 (234). 1925—1926. Index alfabetic cu privire la navele ieșite din portul Sulina și taxele vamale încasate de la acestea.

Limba : franceză.

26 file

229 (235). 1925—1927. Registru de intrare a corespondenței.

Limba : franceză.

164 file

230 (236). 1925—1928. Circulare, corespondență, situații și extrase din protocoale cu privire la deschideri de credite pentru servicii.

Limba : franceză.

321 file

231 (237). 1925. Registru de intrare a corespondenței.

Limba : franceză.

91 file

232 (239). 1926—1928. Rapoarte și tabele înaintate de servicii Comitetului executiv, protocoale ale sesiunilor C.E.D. și corespondență cu privire la indemnizații, alocații, rețineri din salarii și stabilirea monetei pentru plata salariilor personalului.

Limba : franceză.

132 file

233 (240). 1926—1939. Corespondență cu privire la litigii și accidente de navigație.

Limba : franceză.

323 file

234 (241). 1926—1928. Idem.

288 file

235 (242). 1926—1928. Idem.

206 file

236 (243). 1926—1928. Rapoarte și corespondență cu privire la modificările aduse organizării serviciilor C.E.D. și scheme de organizare a personalului de la Serviciul tehnic.

Limba : franceză.

619 file

237 (244). 1926. Telegramme ale Serviciului tehnic cu privire la dragajele executate la gurile Dunării.

Limba : franceză.

185 file

238 (245). 1926—1928. Inventare de bunurile serviciilor C.E.D.

Limba : franceză.

289 file

239 (246). 1926—1927. Circulare cu privire la activitatea serviciilor și personalul C.E.D.

Limba : franceză.

165 file

240 (247). 1926. Circulare adresate căpitanului vaporului „Carolus Primus” cu privire la activitatea acestuia și modificarea regulamentului personalului.

Limba : franceză.

74 file

241 (248). 1926—1928. Protocoale ale sesiunilor C.E.D. cu privire la asigurarea vaporului „Carolus Primus”.

Limba : franceză.

22 file

242 (249). 1926. Notă explicativă a Contabilității centrale și alte documente cu privire la indemnizațiile acordate funcționarilor în momentul retragerii din serviciu, în loc de pensie.

Limba : franceză.

19 file

243 (250). 1926. Raport al Comitetului consultativ al inginerilor și buletine bilunare ale C.E.D. cu privire la lucrările de amenajare pentru navigație a gării brațului Sulina.

Limba : franceză.

91 file

244 (251). 1926. Memoriu al Camerelor de comerț și industrie din Brăila, Galați, Ismail și Tulcea către Ministerul de Externe cu privire la navigația la gurile Dunării și necesitatea desființării C.E.D.

16 file

245 (252). 1926—1943. Regulamentul de personal aplicat piloților, elevilor-piloți, agenților de pilotaj ; extrase din protocoale cuprinzând acordurile internaționale referitoare la pilotajul navigației.

Limba : franceză.

72 file

246 (253). 1926. Registru de intrare a corespondenței.

Limba : franceză.

91 file

247 (254). 1927—1946. Corespondență cu societăți de asigurări române și străine cu privire la asigurarea bunurilor C.E.D. ; contracte de închiriere de locuințe pentru personal.

Limba : franceză.

245 file

248 (255). 1927. Telegrama ale Serviciului tehnic cu privire la lucrările de dragaj la gurile Dunării.

Limba : franceză.

163 file

249 (256). 1927. Idem.

Limba : franceză.

151 file

250 (257). 1927—1928. **Corespondență** și tabele cu privire la accidente de navigație, statistica navigației și lucrările de amenajare pentru navigație pe Dunăre.

Limba : franceză.

370 file

251 (258). 1927. Articole din presa română cu privire la activitatea C.E.D. și poziția României față de aceasta.

Limba : franceză, română.

212 file

252 (259). 1927—1928. Corespondență cu serviciile C.E.D. cu privire la indemnizațiile și construcțiile de locuințe pentru personal la Sulina.

Limba : franceză.

110 file

253 (260). 1927—1928. Corespondență, devize și planuri cu privire la reconstrucția sediului C.E.D. de la Galați, distrus în timpul primului război mondial.

Limba : franceză.

234 file

254 (261). 1927. Proiectul de buget pe 1927 ; rapoarte ale delegatului României către Ministerul de Externe cu privire la activitatea C.E.D. și raporturile acesteia cu statul român.

Limba : franceză.

104 file

255 (262). 1927. Corespondență cu căpitanul vaporului „Carolus Primus“ cu privire la personal și expertiza vasului.

Limba : franceză.

11 file

256 (263). 1927. Rapoarte ale Casei de navigație și a delegatului României cu privire la proiectul de majorare a taxelor de navigație.

Limba : franceză.

46 file

257 (264). 1927. Ordinea de zi a sesiunii C.E.D. din 15—27 mai 1927.

Limba : franceză.

16 file

258 (265). 1927. Corespondență cu căpitanul vaporului „Carolus Primus” cu privire la personalul și activitatea navei.

40 file

259 (266). 1927. Cereri pentru rezolvarea unor probleme de salarizare ; corespondență cu Ministerul de Externe al României, cu privire la executarea lucrărilor hidrologice pentru determinarea viitorului braț navigabil al Dunării.

Limba : franceză.

26 file

260 (267). 1927. Liste cu numele, funcția și naționalitatea funcționarilor de la serviciile C.E.D.

Limba : franceză.

25 file

261 (268). 1927. Proiect de instrucțiuni pentru Serviciul tehnic ; lucrări de amenajare pentru navigație a gurii brațului Sulina.

Limba : franceză.

90 file

262 (269). 1927. Situația principalelor acte și decizii date în lunile ianuarie—aprilie ; programul problemelor de discutat în sesiunea de primăvară a C.E.D.

Limba : franceză.

38 file

263 (270). 1927. Corespondență cu privire la obținerea unui împrumut de la banca engleză „Barclay's”.

Limba : franceză.

7 file

264 (271). 1927—1928. Proiect de buget pe 1927, acte cu privire la revizuirea salariilor personalului inferior și muncitorilor permanenți de la C.E.D., raport asupra cheltuielilor făcute de Serviciul tehnic.

Limba : franceză.

90 file

265 (272). 1928—1932. Cereri de angajare ale muncitorilor și marinarilor (literele F—P).

Limba : franceză, engleză, italiană.

383 file

266 (273). 1928—1937. Situații și corespondență cu privire la împrumuturile făcute de C.E.D. la unele bănci românești și din Franța, Elveția, Anglia și contractarea unui împrumut la guvernele României, Franței, Italiei și Angliei.
Limba : franceză.

453 file

267 (274). 1928—1938. Circulare către servicii cu privire la personal (salarii, concedii, indemnizații, pensionări).
Limba : franceză.

280 file

268 (275). 1928. Situații și corespondență cu privire la lucrările de dragaj la gura brațului Sulina.
Limba : franceză.

143 file

269 (276). 1928. Idem.
Limba : franceză.

126 file

270 (277). 1928—1937. Idem.
Limba : franceză.

157 file

271 (278). 1928—1939. Idem.
Limba : franceză.

142 file

272 (279). 1928—1931. Corespondență cu Contabilitatea generală cu privire la realizarea de economii la salariile personalului temporar și fondurile acordate pentru lucrările de amenajare pentru navigație a gurilor brațului Sulina în 1932.
Limba : franceză.

31 file

273 (280). 1928. Raport, deviz, planuri înaintate Comitetului executiv și notă a Contabilității generale cu privire la construirea unei magazii și a unui depozit de cărbuni la Sulina.
Limba : franceză.

15 file

274 (281). 1928—1932. Situații trimestriale cu privire la statistica navigației pe Dunăre.

Limba : franceză.

117 file

275 (282). 1928—1932. Situații cu privire la statistica navigației pe Dunăre, taxele de navigație și condițiile meteorologice de la gurile Dunării.

Limba : franceză.

194 file

276 (283). 1928—1931. Articole apărute în presa română cu privire la activitatea C.E.D.

Limba : franceză.

93 file

277 (284). 1928—1932. Corespondență cu Serviciul tehnic cu privire la reorganizarea acestuia și salariile personalului.

Limba : franceză.

57 file

278 (285). 1928—1938. Corespondență cu diferite societăți, instituții și organizații cu privire la sprijinirea de către C.E.D. sau punerea la dispoziție de mijloace pentru efectuarea de excursii de studiu în Delta sau pe Dunăre de către participanții la al XIX-lea Congres Internațional de Agricultură de la București, Cercul studențesc clujean, a VI-a excursie fitogeografică internațională și altele; sînt anexate harta României editată de Automobil Clubul Român și broșura : „Observațiuni fitosociologice pe Insula Șerpilor“ de prof. Al. Borza.

Limba : franceză, engleză.

181 file

279 (286). 1928. Listă nominală a membrilor corpului de pilotaj al C.E.D.

Limba : franceză.

14 file

280 (287). 1928. Idem.

Limba : franceză.

14 file

281 (288). 1928. Buletine informative lunare, publicate de C.E.D.

Limba : franceză.

48 file

282 (289). 1928—1940. Idem.

Limba : franceză.

58 file

283 (290). 1928. Extrase și articole din presă cu privire la activitatea C.E.D.

166 file

284 (291). 1929—1932. Rapoarte ale serviciilor, protocoale și petiții colective ale personalului cu privire la majorarea salariilor, criteriile de recrutare pentru personalul inferior de la Sulina, situația grea a căpitanilor de salande, condițiile de viață ale paznicilor de far din Insula Șerpilor, revendicările marinarilor și muncitorilor de pe vasele Serviciului tehnic și modificarea indemnizației de retragere.

Limba : franceză.

274 file

285 (292). 1929—1932. Rapoarte și tabele înaintate de servicii Comitetului executiv și protocoale ale sesiunilor C.E.D. cu privire la personal.

Limba : franceză.

395 file

286 (293). 1929—1932. Rapoarte și petiții înaintate de servicii, funcționari și piloți Comitetului executiv și protocoale ale sesiunilor C.E.D. cu privire la modificarea Regulamentului personalului superior, majorarea indemnizației de retragere a supraveghetorilor fluviali, refuzul de a aproba numirea inginerului Magnussen Kund ca viceconsul al Danemarcei la Sulina și revendicările piloților și funcționarilor pentru îmbunătățirea condițiilor de viață.

Limba : franceză.

222 file

287 (294). 1929—1932. Rapoarte și tabele înaintate de servicii Comitetului executiv și protocoale ale sesiunilor C.E.D. cu privire la personalul superior.

Limba : franceză.

202 file

288 (295). 1929—1932. Rapoarte și tabele înaintate de servicii Comitetului executiv și protocoale ale sesiunilor C.E.D. cu privire la personalul intermediar și inferior.

Limba : franceză.

308 file

289 (296). 1929—1932. Cereri de angajare ale muncitorilor și marinarilor (literele A—E).

Limba : franceză, engleză, italiană.

342 file

290 (297). 1929—1932. Idem (literele Q—Z).

Limba : franceză, engleză.

295 file

291 (298). 1929—1938. Rapoarte, proiecte de regulament și tabele înainte de Serviciul spitalelor, Serviciului tehnic și de Contabilitatea generală Comitetului executiv și protocoale ale sesiunilor C.E.D. cu privire la statistica accidentelor de muncă, reglementarea încheierii de asigurări și acordării de despăgubiri în urma accidentelor de muncă și bolilor profesionale ; accidentul de muncă mortal de la cariera de piatră „Baterie” din județul Tulcea.

Limba : franceză.

618 file

292 (299). 1929—1940. Corespondență cu instituții românești cu privire la acordarea de subvenții.

Limba : franceză.

592 file

293 (300). 1929—1939. Cereri ale unor școli, biserici, primării, persoane particulare din județul Tulcea și Covurlui cu privire la acordarea de ajutoare și subvenții acestora și sinistralilor din Delta Dunării în urma inundațiilor din 1938.

Limba : franceză, română.

359 file

294 (301). 1929—1943. Corespondență cu Comitetul executiv, Serviciul spitalelor și Serviciul tehnic și petiții ale muncitorilor și marinarilor cu privire la acordarea de despăgubiri și ajutoare în urma accidentelor de muncă.

Limba : franceză, engleză.

301 file

295 (302). 1929—1939. Tabele întocmite de Contabilitatea generală cu privire la tonajul navelor maritime care au plătit taxe de navigație C.E.D.-ului.

Limba : franceză.

277 file

296 (303). 1929—1938. Protocoale ale sesiunilor C.E.D. și rapoarte ale serviciilor către Comitetul executiv cu privire la întocmirea bugetelor pe anii 1930—1939.

Limba : franceză.

361 file

297 (304). 1929—1939. Situații statistice întocmite de Contabilitatea generală cu privire la sumele încasate de comisie din taxele de navigație în anii 1921—1939.

Limba : franceză.

272 file

298 (305). 1929—1939. Situații întocmite de Contabilitatea generală cu privire la cursul monetelor, în vederea perceperii taxelor de navigație.

Limba : franceză.

421 file

299 (307). 1929—1939. Rapoarte ale serviciilor către Comitetul executiv și corespondență cu bănci românești și străine cu privire la cheltuieli, împrumuturi și alte probleme financiare ale comisiei.

Limba : franceză.

145 file

300 (308). 1929—1939. Protocoale ale sesiunilor C.E.D., note și corespondență cu delegații României, Franței, Angliei și Italiei cu privire la împrumuturile date comisiei de către guvernele statelor membre.

Limba : franceză.

103 file

301 (309). 1929—1930. Telegramme și rapoarte trimise de Inspekția de navigație, Căpitănia portului Sulina și Serviciul tehnic cu privire la situația meteorologică și hidrologică pe Dunăre, activitatea portului Sulina în condițiile înghețării Dunării și cumpărarea de către C.E.D. a unui spărgător de gheață.

Limba : franceză.

207 file

302 (310). 1929—1939. Rapoarte ale serviciilor către Comitetul executiv și corespondență cu privire la aprobarea unor credite pentru plata lucrărilor neprevăzute și a indemnizației pentru personal.

Limba : franceză.

355 file

303 (311). 1929—1939. Situații comparative înaintate de Contabilitatea generală Comitetului executiv cu privire la cheltuielile pe exercițiile financiare 1928—1938 ; protocoale ale sesiunilor C.E.D. cu privire la situația financiară a comisiei.
Limba : franceză.

237 file

304 (312). 1929—1934. Protocoale ale sesiunilor C.E.D. și alte documente cu privire la bugetele comisiei.
Limba : franceză.

242 file

305 (313). 1929—1930. Situații întocmite de Contabilitatea generală cu privire la cheltuielile efectuate, comparativ cu sumele înscrise în buget.
Limba : franceză.

275 file

306 (314). 1929—1931. Telegramme ale Casei de navigație cu privire la navele intrate și ieșite pe Dunăre prin portul Sulina și taxele de navigație și sanitare percepute.
Limba : franceză.

158 file

307 (315). 1929—1939. Dări de seamă anuale întocmite de Contabilitatea generală și protocoale ale sesiunilor C.E.D. cu privire la situația financiară a comisiei.
Limba : franceză.

316 file

308 (316). 1929—1939. Corespondență cu societăți de navigație românești și străine cu privire la navigația pe Dunărea maritimă, date meteorologice, accidente de navigație și navele intrate în portul Sulina.
Limba : franceză, engleză, română.

80 file

309 (317). 1929—1939. Protocoale ale sesiunilor C.E.D., extrase din presa română și situații întocmite de Contabilitatea generală cu privire la credite suplimentare, bugete, cursul monetelor și situația financiară a comisiei.
Limba : franceză.

170 file

310 (318). 1929—1939. Rapoarte ale Căpităniei portului Sulina către Comitetul executiv și alte documente cu privire la situația meteorologică, condițiile de navigație pe Dunăre și listele de clasificare și înmatriculare a remorcherelor.

264 file

311 (319). 1929—1939. Protocoale ale sesiunilor C.E.D. și rapoarte ale Casei navigației către Comitetul executiv cu privire la perceperea taxelor de navigație.

Limba : franceză.

393 file

312 (320). 1929—1939. Corespondență cu privire la plata taxelor de navigație (navele cu numele lor de la H la Z).

Limba : franceză.

208 file

313 (321). 1929—1939. Protocoale ale sesiunilor C.E.D., memorii ale Primăriei, comercianților și exportatorilor de cereale din Sulina cu privire la acordarea de scutiri de taxe de navigație pentru navele care aprovizionează orașul Sulina cu alimente și combustibil.

Limba : franceză.

252 file

314 (322). 1929—1932. Hotărâri pronunțate de Inspectia de navigație și alte documente cu privire la accidentele de navigație, litigiile dintre nave și naufragiile pe Dunăre (navele cu numele lor de la A la C).

Limba : franceză.

292 file

315 (323). 1929—1938. Idem (literele A—C).

Limba : franceză.

159 file

316 (324). 1929—1932. Idem (literele D—L).

Limba : franceză, română, engleză.

210 file

317 (325). 1929—1932. Idem (literele M—O).

Limba : franceză, română, engleză.

192 file

2019/87

318 (326). 1929—1932. Idem (literele P—S).
Limba : franceză, română, italiană.

168 file

319 (327). 1929—1932. Idem (literele T—Z).
Limba : română, franceză.

124 file

320 (328). 1929—1938. Tabele întocmite de Inspekția de navigație și alte documente cu privire la judecarea litigiilor de navigație și a cazurilor de încălcare a jurisdicției C.E.D. pe cursul inferior al Dunării.
Limba : franceză, română, engleză, greacă.

215 file

321 (329). 1929—1936. Corespondență cu Societatea Italiană de Serviciile Maritime și Lloyd Triestino“; documente cu privire la itinerariile navelor poștale și de pasageri ale acestora și înființarea de noi curse pentru porturile românești.
Limba : franceză.

467 file

322 (330). 1929—1939. Corespondență cu societățile de navigație „Johnston“ (Anglia), „Fraissinet“ (Franța) și „Societatea Comercială de Navigație cu Vapoarele“ cu privire la itinerariile navelor poștale ale acestora pe Dunărea maritimă.
Limba : engleză, franceză.

131 file

323 (331). 1929—1939. Rapoarte și procese-verbale întocmite de Căpitănia portului Sulina și Casa de navigație; documente cu privire la itinerariile și cursele în portul Sulina ale navelor poștale aparținând unor societăți de navigație din România, Franța și Anglia.
Limba : franceză, română.

432 file

324 (332). 1929—1939. Rapoarte ale Căpităniei portului Sulina și Casei de navigație către Comitetul executiv și corespondență cu privire la încasarea taxelor de navigație de la navele poștale, pe Dunăre și în portul Sulina.
Limba : franceză, italiană.

474 file

325 (333). 1929—1939. Protocoale ale sesiunilor C.E.D. și corespondență cu celelalte servicii și societăți de navigație cu privire la apli-

carea unui nou regulament și alte probleme în legătură cu navigația vapoarelor poștale și de pasageri pe Dunăre.

Limba : franceză.

311 file

326 (334). 1929—1932. Rapoarte și memorii întocmite de Serviciul tehnic și inginerii consultanți, protocoale ale sesiunilor C.E.D. și alte documente cu privire la lucrările de amenajare pentru navigație a brațului Sulina.

Limba : franceză, română, italiană, engleză.

472 file

327 (335). 1929—1938. Telegramme ale Inspecției de navigație, rapoarte ale Serviciului tehnic către Comitetul executiv și alte documente cu privire la adîncimea șenelului navigabil al Dunării și lucrările de amenajare pentru navigație a Dunării, între porturile Galați și Sulina.

Limba : franceză.

203 file

328 (336). 1929—1930. Planuri întocmite de Serviciul tehnic cu privire la măsurătorile hidrologice efectuate periodic la gura brațului Sulina.

Limba : franceză.

164 file

329 (337). 1929—1939. Corespondență cu inginerii consultanți, planuri, hărți și alte documente cu privire la consfătuirile inginerilor, lucrările de amenajare pentru navigație a gurii brațului Sulina și pagubele provocate acestora de furtuni și inundații.

Limba : engleză, franceză, română.

280 file

330 (338). 1929—1933. Hotăriri ale Comitetului executiv, hartă a brațului Sf. Gheorghe și alte documente cu privire la evoluția hidrologică a Dunării și lucrările topografice efectuate pe brațul Sf. Gheorghe.

Limba : franceză, engleză.

86 file

331 (339). 1929—1932. Rapoarte ale serviciilor către Comitetul executiv cu privire la întocmirea buletinului informativ al C.E.D.

Limba : franceză.

513 file

332 (340). 1929. Idem.
Limba : franceză.

166 file

333 (341). 1929—1939. Rapoarte și tabele înaintate de Serviciul tehnic Comitetului executiv cu privire la materialele comandate la diverși furnizori și prețurile acestora.
Limba : franceză.

279 file

334 (342). 1929—1939. Corespondență cu Serviciul tehnic și Primăria Sulina și alte documente cu privire la cumpărări de materiale și repararea și construirea de imobile la Sulina pentru necesitățile comisiei.
Limba : franceză, română.

202 file

335 (343). 1929—1934. Corespondență cu alte servicii, extrase din presă și alte documente cu privire la cumpărarea de materiale de construcție și combustibil.
Limba : română, franceză.

239 file

336 (344). 1929—1938. Protocoale ale sesiunilor C.E.D., rapoarte ale Serviciului tehnic către Comitetul executiv și corespondență cu Societatea petrolieră „Astra Română” și firme comerciale cu privire la cumpărarea de petrol, înlocuirea cărbunilor cu petrol la navele C.E.D. și asigurarea acestora contra incendiilor.
Limba : franceză, engleză.

217 file

337 (345). 1929—1939. Corespondență cu Inspekția de navigație cu privire la iernarea, repararea și activitatea vaporului de inspekție „Prințul Ferdinand”.
Limba : franceză, română.

85 file

338 (346). 1929—1939. Corespondență cu societăți de asigurare și Șantierul naval de la Galați, planuri și alte documente cu privire la reparația drăgilor „Sulina” și „Percy Sanderson”, avariate în urma unor accidente de navigație, organizarea serviciului de pompieri la Sulina, materialul flotant și imobilele comisiei de la Sulina.
Limba : franceză, română, engleză.

227 file

339 (347). 1929—1939. Rapoarte ale serviciilor către Comitetul executiv, tabele și fotografii cu privire la cumpărarea de petrol, cărbuni și a șalupei „Angelus“, transportarea de persoane particulare de pe un mal pe altul, în portul Sulina, de către bărcile C.E.D.
Limba : franceză, engleză, română.

356 file

340 (348). 1929—1938. Rapoarte ale Serviciului tehnic către Comitetul executiv și alte documente cu privire la acordarea de credite suplimentare pentru repararea remorcherului „Ismail“ și a șalupei „Hirondelle“.
Limba : franceză, română.

129 file

341 (349). 1929—1938. Corespondență cu Serviciul tehnic, tabele și alte documente cu privire la repararea șlepurilor, drăgilor și bărcilor, sumele plătite Șantierului naval de la Galați pentru reparațiile efectuate, materialele transportate și cursele efectuate de șlepurile comisiei.
Limba : franceză, română, engleză.

194 file

342 (350). 1929—1938. Corespondență cu Societatea engleză de asigurări maritime „Lloyd's Register of Shipping“ și alte documente cu privire la verificările și reparațiile făcute vaporului „Carolus Primus“ de către specialiștii acestei societăți.
Limba : franceză, engleză.

152 file

343 (351). 1929—1930. Corespondență cu Contabilitatea generală cu privire la modificarea bugetului pe 1930 și prețul pietrei extrase din carierele comisiei din județul Tulcea.
Limba : franceză.

26 file

344 (352). 1929—1939. Corespondență cu Serviciul tehnic și alte documente cu privire la aprovizionarea cu lemne de foc a comisiei, personalului acesteia, locuitorilor și a unor instituții din orașul Sulina.
Limba : franceză.

169 file

345 (353). 1929—1939. Corespondență a Serviciului tehnic cu Comitetul executiv și alte documente cu privire la satisfacerea cererilor unor școli, biserici, instituții administrative, judiciare, militare și ale

viceconsulatelor Angliei, Spaniei și Italiei de la Sulina de aprovizionare de către comisie cu cărbuni la prețuri reduse.

Limba : franceză.

303 file

346 (354). 1929—1932. Situații întocmite de Casa de navigație cu privire la statistica exportului de mărfuri și a navigației prin portul Sulina și taxele de navigație percepute.

Limba : franceză.

196 file

347 (355). 1929—1934. Protocoale ale sesiunilor C.E.D. corespondență cu celelalte servicii, tabele și alte documente cu privire la întocmirea situațiilor statistice, statistica comerțului în portul Sulina și taxele de navigație percepute și mărfurile exportate prin porturile dunărene.

Limba : franceză.

63 file

348 (356). 1929—1932. Liste ale deciziilor și hotăririlor luate de Comitetul executiv și servicii cu privire la activitatea C.E.D.

Limba : franceză.

418 file

349 (357). 1929—1939. Tabele întocmite de către Serviciul spitalelor cu privire la activitatea spitalelor de la Sulina și statistica sanitară.

Limba : franceză.

445 file

350 (358). 1929—1939. Corespondență cu autorități românești din județul Tulcea cu privire la exploatarea pietrei din carierele comisiei.

Limba : franceză, română.

267 file

351 (359). 1929—1939. Corespondență cu Serviciul tehnic, contracte și alte documente cu privire la prețul pietrei extrase din carierele C.E.D. din județul Tulcea, accidente de muncă și greve ale muncitorilor.

Limba : franceză, română.

189 file

352 (360). 1929—1939. Corespondență cu Serviciul tehnic și instituții administrative românești și petiții ale unor locuitori cu privire la

exploatarea carierelor de piatră ale comisiei din județul Tulcea, transportul, folosirea pietrei și procurarea explozibilului necesar.

Limba : franceză, română.

335 file

353 (361). 1929—1936. Articole din presa românească și străină cu privire la C.E.D.

Limba : franceză, română, germană.

201 file

354 (362). 1929—1938. Tabele întocmite de servicii cu privire la personal în vederea scutirii de plată a impozitelor.

Limba : franceză.

345 file

355 (363). 1929—1939. Rezoluții ale Comitetului executiv, corespondență cu autoritățile financiare românești și celelalte servicii ale comisiei cu privire la impozitele plătite de personal.

Limba : franceză, engleză, română.

324 file

356 (364). 1929—1939. Corespondență cu autoritățile românești cu privire la aprovizionarea navelor comerciale, conflictele de muncă și instalarea unei stații meteorologice pe Insula Șerpilor.

Limba : franceză, română.

255 file

357 (365). 1929—1938. Rapoarte și dări de seamă ale Serviciului tehnic cu privire la activitatea acestuia și lucrările de amenajare pentru navigație a Dunării.

Limba : franceză.

271 file

358 (366). 1929—1936. Culegere de circulare ale Comitetului executiv cu privire la personalul intermediar, pregătirea lucrărilor sesiunilor și indemnizațiile de retragere.

Limba : franceză.

56 file

359 (367). 1929—1932. Corespondență cu celelalte servicii cu privire la repararea și întreținerea imobilelor și locuințelor C.E.D. de la Sulina.

Limba : franceză, română.

80 file

67

360 (368). 1929—1932. Corespondență cu Inspekția de navigație și contracte de închiriere pentru două imobile în porturile Galați și Brăila pentru agențiile de pilotaj ale C.E.D.
Limba : franceză, română.

45 file

361 (369). 1929—1932. Corespondență cu Serviciul tehnic, planuri și oferte ale unor antreprenori cu privire la repararea sediului C.E.D. de la Sulina.
Limba : franceză, română, engleză.

101 file

362 (370). 1929—1932. Corespondență cu celelalte servicii, planuri și alte documente cu privire la repararea și construirea unor locuințe pentru personalul C.E.D. la Sulina.
Limba : franceză.

62 file

363 (371). 1929—1935. Corespondență cu societăți de asigurare, inventare și polițe cu privire la asigurarea bunurilor mobiliare ale C.E.D.
Limba : franceză, engleză, română.

101 file

364 (372). 1929—1932. Corespondență cu societatea de asigurări engleză „Wigham, Richardson and Co” și alte documente cu privire la asigurarea bunurilor mobiliare ale C.E.D.
Limba : franceză, engleză.

135 file

365 (373). 1929—1938. Corespondență cu spitalul C.E.D. de la Sulina cu privire la acordarea de credite suplimentare pentru cumpărarea de aparatură medicală, întreținerea și reconstrucția unor pavilioane.
Limba : franceză.

103 file

366 (374). 1929—1932. Corespondență cu farmacii și medici din Galați, Tulcea și Brăila cu privire la acordarea de asistență medicală și medicamente personalului C.E.D. din orașele respective.
Limba : franceză, română.

83 file

367 (375). 1929—1932. Procese-verbale, rapoarte, planuri întocmite de Serviciul tehnic și protocoale ale sesiunilor C.E.D. cu privire la construirea sistemului de alimentare cu apă potabilă a orașului Sulina.
Limba : franceză.

86 file

368 (376). 1929—1932. Rapoarte înaintate Societății Națiunilor și Comitetului executiv al C.E.D. și corespondență cu privire la falsificarea unui certificat de deratizare de către vaporul „PRIEDON“, sub pavilion grec ; reducerea chiriei pentru petrolul depozitat de Serviciul sanitar în rezervoarele Serviciului tehnic de la Sulina și amplasarea unei stații de dezinfecție a navelor la Sulina.
Limba : franceză.

25 file

369 (377). 1929—1939. Corespondență cu Societatea Națiunilor, Comisia Internațională a Dunării, Comisia Internațională Fluvială și Asociația Internațională Permanentă a Congreselor de Navigație cu privire la participarea C.E.D. la congrese și conferințe internaționale de navigație.
Limba : franceză.

107 file

370 (378). 1929—1931. Corespondență cu Banca Națională a României și viceconsulatul Angliei de la Galați cu privire la furnizarea de date și informații solicitate de acestea ; harta orașului Sulina ; cererile unor cetățeni români pentru a obține aprobarea de extragere de pietriș din Dunăre ; extrase trimise de Liga Internațională pentru Fixarea Calendarului de la Londra cu privire la studiul întocmit pentru reforma calendarului.
Limba : franceză, engleză, română.

49 file

371 (379). 1929—1932. Protocoale ale sesiunilor C.E.D. și alte documente cu privire la înființarea zonei de porto-franco din portul Sulina ; sint anexate protocoale și un plan cu privire la porto-franco la Sulina în anii 1861—1897.
Limba : franceză.

139 file

372 (381). 1929—1932. Corespondență cu asociații și organizații științifice cu privire la întocmirea unor almanahuri și lucrări științifice care să conțină date despre C.E.D., înființarea, scopul, activitatea, personalul, lucrările efectuate și alte informații.
Limba : franceză, engleză, germană, italiană.

89 file

373 (382). 1929—1932. Circulare ale Comitetului executiv cu privire la arborarea sau coborirea în bernă a pavilionului C.E.D. în diferite ocazii ; corespondență cu Contabilitatea generală cu privire la deschiderea de credite pentru serviciile comisiei.

Limba : franceză.

11 file

374 (384). 1929—1932. Corespondență cu spitalul C.E.D. de la Sulina și alte documente cu privire la repararea clădirii acestuia.

Limba : franceză.

188 file

375 (385). 1929. Inventarul mobilierului Secretariatului general și al sediului C.E.D. de la Galați.

Limba : franceză.

18 file

376 (386). 1929. Inventarul mobilierului de pe „Carolus Primus“.

Limba : italiană.

37 file

377 (387). 1929. Buletine lunare publicate de C.E.D.

Limba : franceză.

55 file

378 (388). 1929—1932. Protocoale ale sesiunilor C.E.D. cu privire la programul de activitate a acesteia, propuneri de venituri și cheltuieli pe perioada 1932—1936.

Limba : franceză.

54 file

379 (389). 1929—1938. Corespondență și situații întocmite de Contabilitatea generală, rapoarte și tabele cu privire la subvențiile acordate de C.E.D. pentru completarea fondurilor Serviciului sanitar de la gurile Dunării și a celui de punere în retragere a personalului, situația financiară și cheltuielile pe perioadele 1905—1913 și 1920—1928.

Limba : franceză.

250 file

380 (390). 1929—1939. Situații întocmite de Contabilitatea generală și corespondență cu privire la subvențiile acordate Serviciului sanitar de la gurile Dunării și situația financiară a acestuia.

Limba : franceză.

73 file

381 (391). 1929—1932. Rapoarte și tabele întocmite de servicii, protocoale ale sesiunilor C.E.D. și alte documente cu privire la economiile efectuate pe linie de personal.

Limba : franceză.

216 file

382 (392). 1929—1939. Corespondență cu privire la aplicarea sistemului de balisaj pentru navigația maritimă și cumpărarea de spărgătoare de gheață de către C.E.D.

Limba : franceză.

324 file

383 (393). 1929—1939. Rapoarte ale Căpităniei portului Sulina cu privire la faruri și alte probleme în legătură cu asigurarea siguranței navigației pe Dunăre.

Limba : franceză.

280 file

384 (394). 1929—1939. Protocoale ale sesiunilor C.E.D., corespondență cu serviciile C.E.D. și societăți de navigație cu privire la tariful taxelor de navigație.

Limba : franceză.

296 file

385 (395). 1929—1939. Corespondență cu societăți de navigație cu privire la plata taxelor de navigație (nave cu nume începînd cu literele A — H).

Limba : franceză.

259 file

386 (396). 1929—1939. Protocoale ale sesiunilor C.E.D., corespondență cu instituții și asociații de navigație, rapoarte și statistici întocmite de Căpitănia portului Sulina cu privire la reducerea taxelor de navigație pe Dunăre.

Limba : franceză.

356 file

387 (397). 1929—1939. Protocoale ale sesiunilor C.E.D. cu privire la modificarea statutului piloților și a regulamentului de navigație în concordanță cu prevederile internaționale.

Limba : franceză.

182 file

388 (398). 1929—1939. Certificate de tonaj eliberate de Căpitania portului Sulina navelor intrate și ieșite din port și situații statistice cu privire la tonajul navelor verificate.

Limba : franceză.

292 file

389 (399). 1929. Telegramme cu privire la lucrările de amenajare pentru navigație, prin dragaj, a gurilor Dunării.

Limba : franceză.

132 file

390 (400). 1929. Idem.

139 file

391 (401). 1930—1939. Rapoarte și tabele întocmite de servicii, petiții colective ale personalului cu privire la plata orelor suplimentare, revendicările piloților, plata salariilor personalului românesc mobilizat, modificări în cadrul personalului Serviciului tehnic și Serviciului spitalelor și stabilirea cursului de schimb a monetelor folosite la plata indemnizațiilor de retragere.

Limba : franceză.

322 file

392 (402). 1930—1939. Cereri adresate C.E.D. de către societăți, asociații, persoane particulare și foști angajați prin care solicită ajutoare și subvenții.

Limba : franceză, română.

386 file

393 (403). 1930—1937. Regulamentul de navigație al Comisiei Internaționale a Dunării, pentru sectorul Dunării cuprins între Ulm și Brăila ; protocoale ale sesiunilor C.E.D. și alte documente cu privire la reglementarea navigației și uniformizarea sistemului de semnalizare pe Dunăre, ca urmare a înțelegerilor intervenite între Comisia Internațională a Dunării și C.E.D.

236 file

394 (404). 1930—1939. Corespondență cu S.M.R. și itinerarii cu privire la cursele navelor poștale ale acestuia pe Dunăre și taxele de navigație percepute de C.E.D.

Limba : franceză, română.

280 file

395 (405). 1930—1939. Corespondență cu societățile de navigație italiene „Adriaticar“, „Compania genoveză de navigație cu vapoarele“ și „Atlantida“ cu privire la itinerariile navelor poștale ale acestora și înființarea unor linii poștale periodice pentru porturile românești de pe Dunărea maritimă (Galați, Brăila și Sulina).
Limba : franceză, română, italiană.

265 file

396 (406). 1930. Telegramme ale Serviciului tehnic cu privire la lucrările de amenajare pentru navigație, prin dragaj, efectuate la gura brațului Sulina.
Limba : franceză.

137 file

397 (407). 1930. *Idem*.
Limba : franceză.

163 file

398 (408). 1930—1932. Telegramme și rapoarte ale Serviciului tehnic, către Comitetul executiv și alte documente cu privire la înghețarea Dunării, lucrările efectuate pentru a facilita navigația în timpul iernii și inundațiile provocate de ghețuri în Delta Dunării.
Limba : franceză, română.

285 file

399 (409). 1930—1939. Corespondență cu societăți de asigurări și alte documente cu privire la asigurarea împotriva incendiilor a navelor C.E.D.
Limba : franceză, engleză, română.

323 file

400 (410). 1930—1932. Corespondență cu membrii personalului cu privire la cedarea de piatră pentru construcții.
Limba : franceză, română.

348 file

401 (411). 1930—1933. Extrase din presa română cu privire la activitatea C.E.D. și poziția opiniei publice române față de aceasta.
Limba : franceză, română.

168 file

402 (412). 1930—1939. Corespondență și alte documente cu privire la plata taxelor de timbru, scutirea de taxe și funcționarea telefoanelor comisiei.
Limba : franceză, română.

236 file

403 (413). 1930—1932. Rapoarte ale Contabilității generale către Comitetul executiv, petiții ale lucrătorilor de la posturile telefonice Ceamurlia, Gorgova, Tulcea și Sf. Gheorghe cu privire la încadrarea, salariile și condițiile de muncă ale personalului C.E.D. de la posturile telefonice.

Limba : franceză.

217 file

404 (414). 1930—1939. Rapoarte ale serviciilor către Comitetul executiv, corespondență cu Vama Sulina și tabele întocmite de aceasta cu privire la importul de mărfuri pentru C.E.D., personalul acesteia și scutiri de taxe vamale.

449 file

405 (415). 1930—1939. Protocoale ale sesiunilor C.E.D., rapoarte ale serviciilor către Comitetul executiv, corespondență cu autoritățile vamale române și alte documente cu privire la scutirea de taxe vamale a importurilor de mărfuri pentru C.E.D. și personalul acesteia.

Limba : franceză, engleză, română, germană.

255 file

406 (416). 1930—1939. Protocoale ale sesiunilor C.E.D., corespondență cu autoritățile românești și alte documente cu privire la taxele percepute la încărcarea și descărcarea materialelor comisiei în portul Sulina.

Limba : franceză, română.

268 file

407 (417). 1930—1932. Rapoarte, planuri, proiecte și alte documente cu privire la construcțiile de imobile pe care C.E.D. urmează să le execute la Sulina.

Limba : franceză.

111 file

408 (418). 1930—1932. Corespondență cu Direcția Generală a Poliției, Inspectoratul corpului gardienilor publici și alte documente cu privire la salarizarea, armamentul și echipamentul gardienilor publici afectați pentru paza sediului C.E.D. de la Galați.

Limba : franceză, română.

42 file

409 (419). 1930—1931. Corespondență cu firme industriale cu privire la cumpărarea de utilaje și piese necesare uzinei electrice a C.E.D. de la Galați.

Limba : franceză, română, germană.

144 file

410 (420). 1930—1932. Corespondență cu Inspekția de navigație cu privire la construirea unor locuințe pentru personalul inferior și canalizarea imobilelor C.E.D. de la Tulcea.

Limba : franceză.

40 file

411 (421). 1930—1932. Telegramme ale Serviciului tehnic cu privire la lucrările de amenajare pentru navigație a gurii brațului Sulina, prin prelungirea digurilor.

Limba : franceză.

44 file

412 (422). 1930. Corespondență cu Liga Navală Română, secția Sulina, cu privire la întreținerea șoselei Ceatal — Sulina.

Limba : franceză, română.

5 file

413 (423). 1930—1931. Corespondență cu autoritățile românești cu privire la procurarea lemnului necesar lucrărilor de amenajare pentru navigație a gurii brațului Sulina, prin prelungirea digurilor.

Limba : franceză.

10 file

414 (424). 1930. Liste cu numele și adresele delegaților și experților la diferite comisii internaționale fluviale, ministere și administrații publice și juridice românești.

Limba : franceză.

34 file

415 (425). 1930—1939. Corespondență cu Căpitania portului Sulina cu privire la piloții C.E.D.

Limba : franceză, română.

651 file

416 (426). 1930. Notă informativă și tabele statistice întocmite de Casa de navigație cu privire la înființarea, istoricul și funcționarea ace-

tui serviciu al C.E.D., evoluția tarifului taxelor de navigație și navigația pe Dunăre în perioada 1847—1930.

Limba : franceză.

43 file

417 (427). 1930. Notă a Secretariatului general și alte documente cu privire la întocmirea și editarea unei lucrări științifice cu privire la înființarea, istoricul și activitatea C.E.D.

Limba : franceză.

14 file

418 (428). 1930. Liste cu privire la deciziile și hotărârile luate de către C.E.D.

Limba : franceză.

83 file

419 (429). 1930. Rapoarte ale serviciilor cu privire la propuneri de îmbunătățire a activității.

Limba : franceză.

48 file

420 (430). 1930. Rapoarte ale serviciilor către Comitetul executiv cu privire la activitatea lor.

Limba : franceză.

18 file

421 (431). 1930—1940. Grafice, diagrame și situații întocmite de serviciile C.E.D. cu privire la statistica comerțului și navigației, naufragiile și accidente de navigație pe Dunăre în perioada 1855—1930 ; situații statistice ale Serviciului de pilotaj Orșova cu privire la navigația în sectorul Porților de Fier în perioada 1930—1940.

Limba : franceză.

67 file

422 (432). 1930. Corespondență cu Căpitănia portului Sulina și delegatul supleant al României și cu firma industrială „Thomson — Houston“, cu privire la chemarea în fața instanțelor de judecată românești ca martori, a unor funcționari superiori ai comisiei, repararea și iluminatul electric al sediului C.E.D. de la Galați.

Limba : franceză, română.

78 file

423 (433). 1930. Documente cu privire la istoricul Contabilității generale și Casei de navigație ale C.E.D. și împrumuturile efectuate de comisie în perioada 1856—1930.

Limba : franceză.

51 file

424 (434). 1930—1931. Corespondență cu Direcția Superioară a Aeronauticii cu privire la executarea de fotografii aeriene a lucrărilor de amenajare pentru navigație la gura brațului Sulina.

Limba : franceză.

45 file

425 (435). 1930—1932. Corespondență cu Serviciul tehnic cu privire la acordarea de credite pentru construcții în orașul Sulina și pagubele provocate de furtună proprietăților C.E.D. și orașului Sulina.

Limba : franceză.

426 (436). 1930. Buletine lunare publicate de C.E.D.

Limba : franceză.

55 file

427 (437). 1930—1939. Corespondență cu privire la închirierea vaporului de inspecție „Carolus Primus“ diferitelor autorități române și străine, iernarea acestuia în docurile portului Galați și repararea lui.

Limba : franceză.

133 file

428 (438). 1931—1932. Tabele întocmite de Contabilitatea generală cu privire la cheltuielile C.E.D.

Limba : franceză.

294 file

429 (440). 1931. Corespondență cu Serviciul tehnic, liste întocmite de Contabilitatea generală și alte documente cu privire la repararea clădirilor administrative ale C.E.D. de la Sulina și situația financiară a comisiei.

Limba : franceză, română.

35 file

430. (441). 1931. Telegramme ale Serviciului tehnic cu privire la lucrările de amenajare pentru navigație, prin dragaj, a gurii brațului Sulina.

Limba : franceză.

287 file

431 (442). 1931—1935. Planuri ale sondajelor hidrologice efectuate de Serviciul tehnic la gurile Dunării.
Limba : franceză. ●

231 file

432 (443). 1931—1938. Corespondență cu Direcția Vămirilor și Vama Sulina cu privire la scutiri de taxe vamale pentru personal și materiale importate pentru C.E.D.
Limba : franceză. ●

285 file

433 (444). 1931—1934. Extrase din protocoalele sesiunilor C.E.D. cu privire la situația personalului superior, inferior și temporar precum și modificarea regulamentului de personal.
Limba : franceză.

85 file

434 (445). 1931. Album cu fotografii din activitatea C.E.D.
Limba : franceză.

221 file

435 (446). 1931—1934. Extrase din protocoalele sesiunilor C.E.D. cu privire la angajarea și salarizarea personalului intermediar.
Limba : franceză.

17 file

436 (447). 1931—1936. Circulare către servicii cu privire la plata salariilor în lire sterline, modificarea regulamentului aplicabil personalului, traducerea în franceză a documentelor adresate C.E.D., pregătirea sesiunilor, acordarea îngrijirilor medicale în spitalele C.E.D. și avansurile acordate personalului pentru subscripția la împrumutul lansat de guvernul României.
Limba : franceză.

161 file

437 (448). 1931—1936. Circulare ale Comitetului executiv și Secretariatului general cu privire la organizarea activității serviciilor C.E.D.
Limba : franceză.

160 file

438 (449). 1931. Documente cu privire la istoricul Serviciului sanitar de la gurile Dunării de la înființarea sa, în 1838, până la 1 decembrie 1930.

Limba : franceză.

187 file

439 (450). 1931—1932. Raport al Direcției Serviciului Hidraulic cu privire la inundațiile din Delta Dunării ; planuri și rapoarte cu privire la evoluția hidrologică a brațului Sulina.

Limba : franceză.

24 file

440 (451). 1939. Corespondență cu Șantierul naval din Galați și alte societăți cu privire la reparația vaporului „Carolus Primus“ ; planul instalației electrice a navei.

Limba : franceză.

46 file

441 (452). 1931—1934. Extrase din protocoalele sesiunilor C.E.D. cu privire la activitatea serviciilor și probleme de personal (literele H — I).

Limba : franceză.

46 file

442 (453). 1931—1940. Idem (I — O).

Limba : franceză.

44 file

443 (454). 1931—1939. Idem (R — U).

Limba : franceză.

67 file

444 (455). 1931—1940. Idem (P).

Limba : franceză.

105 file

445 (456). 1931—1934. Idem (literele C — G).

Limba : franceză.

101 file

446 (457). 1931—1939. Album cu fotografii din activitatea C.E.D.

17 fotografii

447 (458). 1931. Situații comparative întocmite de Contabilitatea generală cu privire la statistica navigației și taxele de navigație încăstrate la gurile Dunării.

Limba : franceză.

73 file

448 (459). 1931. Tabele întocmite de servicii și alte documente cu privire la evidența principalelor hotărâri ale Comitetului executiv, modificarea regulamentului personalului inferior și a salariilor.

Limba : franceză.

76 file

449 (460). 1931—1932. Proiectul de buget pe anul 1931 ; rapoarte ale serviciilor către Comitetul executiv și Contabilitatea generală cu privire la acordarea de credite suplimentare și salariile personalului.

Limba : franceză.

137 file

450 (461). 1931. Corespondență cu celelalte servicii și cu Șantierul naval de la Galați și alte documente cu privire la repararea drăgilor „Percy Sanderson” și „Sulina” avariate în urma unui accident de navigație (coliziune cu vaporul „Iugoslavia” sub pavilion iugoslav).

Limba : franceză, română.

19 file

451 (462). 1931. Raport statistic întocmit de Serviciul spitalelor cu privire la activitatea spitalului C.E.D. de la Sulina ; plan de măsuri pentru executarea lucrărilor de reparații la pavilionul bolilor epidemice de acest spital.

Limba : franceză.

14 file

452 (463). 1931. Liste cu privire la stabilirea salariilor personalului permanent inferior.

Limba : franceză.

19 file

453 (464). 1931. Statul nominal al corpului de pilotaj al C.E.D. la data de 1 mai 1931.

Limba : franceză.

14 file

454 (465). 1931. Raport și deviz cu privire la lucrările de extindere ale digurilor de la Sulina în 1932, în scopul amenajării pentru navigație a gurii brațului Sulina.

Limba : franceză.

3 file

455 (466). 1931. Notă a Secretariatului general, planuri și devize cu privire a construirea de locuințe pentru personal și localuri pentru servicii la Sulina.

Limba : franceză.

28 file

456 (467). 1931—1932. Corespondență cu privire la executarea unei medalii comemorative de aur și înmînarea acesteia regelui Carol al II-lea, cu ocazia aniversării a 75 de ani de la înființarea C.E.D.

Limba : franceză.

11 file

457 (468). 1931. Corespondență cu societatea industrială „Thomson Houston“ din București cu privire la procurarea de materiale și aparate pentru uzina electrică a C.E.D. de la Sulina.

Limba : franceză.

42 file

458 (469). 1931. Devize și planuri cu privire la programul de construcții al C.E.D. la Sulina ; planul portului Sulina.

Limba : franceză.

17 file

459 (470). 1931. Corespondență cu Comitetul executiv cu privire la pregătirea și deschiderea sesiunilor C.E.D. ; programul sesiunii de toamnă din 1931.

Limba : franceză.

40 file

460 (471). 1931. Corespondență cu diferite societăți și firme cu privire la procurarea unor aparate și materiale necesare uzinei electrice din Sulina și plata taxelor vamale la importul acestora.

Limba : franceză.

39 file

461 (472). 1931—1939. Poliță de asigurare a tuturor clădirilor și bunurilor C.E.D. la societatea engleză „Contral“ din Londra și alte documente cu privire la această problemă.

Limba : franceză, engleză.

87 file

462 (473). 1931. Invitații ale Comisiei Internaționale a Elbei cu privire la participarea C.E.D. la sesiunile sale.

Limba : franceză.

3 file

463 (474). 1931—1932. Raport al Serviciului tehnic cu privire la programul general de construcții la Sulina ; protocoale ale sesiunii plene de toamnă cu privire la cursul monetelor în franci aur și perceperea taxelor de navigație.

Limba : franceză.

30 file

464 (475). 1931—1932. Raport al Regiei Autonome a Porturilor și Căilor de Comunicație pe Apă cu privire la inundația în Delta Dunării ; diagrame ale sondajelor hidrologice efectuate pe Dunăre.

Limba : franceză.

46 file

465 (476). 1931—1936. Corespondență cu Contabilitatea generală cu privire la cursul dolarului S.U.A., fluctuația lirei sterline, consecințele devalorizării francului francez, lirei sterline și francului elvețian și situația conturilor C.E.D. la băncile din Paris, Londra și Milano.

Limba : franceză.

219 file

466 (477). 1931—1932. Corespondență cu delegații statelor membre, Serviciul tehnic, Administrația Monetelor și Medaliei din Paris și consultatele și legațiile de la Galați și București cu privire la baterea unei medalii comemorative cu prilejul celei de a 75-a aniversări de la înființarea C.E.D., pregătirea vizitei regelui Carol al II-lea cu această ocazie, alte probleme de organizare a festivităților de aniversare, liste de invitații, pavoazare și altele.

Limba : franceză.

141 file

467 (478). 1931. Buletine lunare publicate de C.E.D.

Limba : franceză.

50 file

468 (479). 1932—1933. Rapoarte ale Comitetului executiv și ale serviciilor cu privire la măsurile necesare pentru efectuarea de economii, în vederea echilibrării bugetelor C.E.D.

Limba : franceză.

315 file

469 (480). 1932—1933. Rapoarte ale Serviciului tehnic, Inspectia de navigație, Căpităniei portului Sulina și Contabilității generale către Comitetul executiv cu privire la efectuarea de economii pentru echilibrarea bugetelor pe perioada 1933—1936 ; diagrama operațiunilor contabile pentru efectuarea lucrărilor de amenajare pentru navigație a gării brațului Sulina ; tabele ale personalului navelor C.E.D. și salariile acestora.

Limba : franceză.

271 file

470 (481). 1932—1933. Telegramme ale Casei de navigație cu privire la statistica navigației pe Dunăre și taxele de navigație și sanitare încasate.

Limba : franceză.

103 file

471 (482). 1932—1939. Protocoale ale sesiunilor C.E.D., proiecte de buget și bugete pe anii 1932—1940.

Limba : franceză.

395 file

472 (483). 1932. Raport al inginerului Ion Vardala cu privire la studiul unei soluții definitive de amenajare pentru navigație a Dunării maritime ; sînt anexate broșura „Calea navigabilă maritimă a Dunării“ de inginerul Ion Vidrașcu, hărți și planuri hidrologice ale brațelor Chilia, Sulina și Sf. Gheorghe.

Limba : franceză, română.

148 file

473 (484). 1932. Raport al inginerului-șef al Serviciului tehnic, E. T. Ward, cu privire la viitorul traseu navigabil de pe Dunăre la Marea Neagră prin bararea brațului Starîi Stambul ; anteproiect de amenajare pentru navigație a brațului Sf. Gheorghe ; sînt anexate planuri și hărți ale lucrărilor executate sau în curs de executare pe Dunăre.

Limba : franceză.

172 file

474 (485). 1932. Telegramme ale Serviciului tehnic cu privire la stadiul lucrărilor de dragaj de la gura brațului Sulina, în scopul amenajării acestuia pentru navigație.

Limba : franceză.

292 file

475 (486). 1932—1935. Rapoarte ale Serviciului tehnic cu privire la stadiul de executare a lucrărilor de prelungire a digurilor și a dragajelor de la gura brațului Sulina, în scopul amenajării acestuia pentru navigație.

Limba : franceză.

265 file

476 (487). 1932—1935. Corespondență cu Primăria orașului Tulcea cu privire la alimentarea cu energie electrică a C.E.D. și reducerea prețului iluminatului electric.

Limba : franceză.

6 file

477 (488). 1932. Corespondență cu privire la reorganizarea conducerii lucrărilor de dragaj de la gura brațului Sulina, în scopul amenajării acestuia pentru navigație.

Limba : franceză.

3 file

478 (489). 1932—1938. Corespondență cu consulatele de la Galați cu privire la numirea consulului Germaniei, moartea regilor Albert I al Belgiei și Alexandru I. al Iugoslaviei, înființarea Consulatului Republicii Panama la Brăila și vizita în portul Galați a torpiloarelor britanice „Inglefield“, „Isis“ și „Ilex“.

Limba : franceză.

21 file

479 (490). 1932—1939. Corespondență cu edituri și personalități științifice din străinătate cu privire la furnizarea de către C.E.D. a unor date privind organizarea și activitatea sa

Limba : franceză.

83 file

480 (491). 1932. Corespondență cu delegații statelor membre și program cu privire la sesiunea de primăvară a C.E.D. și problemele de pe ordinea de zi.

Limba : franceză.

33 file

481 (492). 1932—1939. Protocoale ale sesiunilor C.E.D. cu privire la procedura citării funcționarilor comisiei de către instanțele judecătorești române; listă cu piloții C.E.D. în 1936; corespondență cu comisariatul de poliție Sulina cu privire la păstrarea și distribuirea materialelor explozive pe care le are comisia în oraș.
Limba : franceză.

23 file

482 (493). 1932. Inventarul spitalelor C.E.D. de la Sulina.
Limba : franceză.

37 file

483 (494). 1932. Liste ale principalelor acte și hotărâri emise de C.E.D.; programul sesiunii de toamnă cu problemele la ordinea de zi; Legea comerțului cu devize și regulamentul de aplicare a acesteia.
Limba : franceză.

91 file

484 (495). 1932. Inventarul uzinei electrice a C.E.D. de la Galați.
Limba : franceză.

5 file

485 (496). 1932. Corespondență cu Ministerul Afacerilor Străine al Iugoslaviei, Biblioteca Palatului Păcii de la Haga, editurile „Enciclopedia Britanică” din Londra și „Gustav Fock” din Leipzig cu privire la achiziționarea de către acestea a publicațiilor C.E.D.
Limba : franceză.

21 file

486 (497). 1932. Corespondență cu Serviciul tehnic, Inspectia de navigație și autoritățile române cu privire la starea gheții pe Dunăre și măsurile de deblocare a navigației, aprovizionarea cu lemn de construcție și întreținerea clădirilor Serviciului tehnic de la Sulina.
Limba : franceză.

44 file

487 (498). 1932. Recenzii publicate în presa din Italia, Bulgaria, Franța cu privire la lucrarea științifică editată de C.E.D. cu ocazia aniversării a 75 de ani de la înființare.
Limba : italiană, greacă, germană, franceză.

21 file

488 (499). 1932. Corespondență cu Serviciul tehnic și tabel cu privire la construcția unor imobile la Sulina ; planul gurii Sulina în care se indică cota sondajelor efectuate în luna iunie 1932.

Limba : franceză.

18 file

489 (500). 1932. Raportul anual al Serviciului tehnic către delegați cu privire la lucrările executate de către acest serviciu în cursul anului 1932 ; sînt anexate diagrame, planuri și hărți.

Limba : franceză.

29 file

490 (501). 1932. Protocolul C.E.D. cu privire la vizita regelui Carol al II-lea la Sulina cu ocazia inaugurării noilor diguri ; raportul inginerilor consultanți asupra studiului menținerii navigației la gurile Dunării ; cursul monetelor în franci aur.

Limba : franceză.

37 file

491 (502). 1932. Corespondență cu Serviciul tehnic cu privire la confecționarea de fascine pentru prelungirea digurilor în 1933, prețul de confecționare, oferte și contract cu antreprenorii relative la confecționarea acestora.

Limba : franceză.

16 file

492 (503). 1932—1935. Cursul monetar în franci aur și cota burselor oficiale din țară și străinătate pentru perioada 1932—1935, publicată în ziarul „Argus“.

Limba : franceză.

545 file

493 (504). 1932. Corespondență cu Contabilitatea generală cu privire la cheltuielile efectuate la inaugurarea digurilor de la Sulina și definitivarea cheltuielilor pentru lucrările tehnice.

Limba : franceză.

13 file

494 (504). 1932. Buletine lunare editate de C.E.D.

Limba : franceză.

46 file

495 (506). 1932. Extrase din presă cu privire la inaugurarea noilor diguri și vizita efectuată cu această ocazie de regele Carol al II-lea la Sulina.

Limba : franceză.

31 file

496 (507). 1932—1938. Lista numerelor revistei „Analele Dobrogei”, scoasă de Universitatea din Cernăuți ; cursul diferitelor monete în franci aur și lei românești în perioada 1932—1938.

Limba : franceză.

28 file

497 (508). 1932—1935. Afișele licitațiilor publice organizate de C.E.D. ; „Industrie și Comerț” anul II, nr. 153, ziar cu informații comerciale și industriale.

Limba : franceză.

21 file

498 (509). 1932—1936. Liste, tabele, rapoarte și cereri întocmite de Contabilitatea generală cu privire la situația financiară a C.E.D. pe perioada 1932—1936.

Limba : franceză.

42 file

499 (510). 1932. Tabel cu privire la salariile personalului inferior la 1 iulie 1932.

Limba : franceză.

7 file

500 (511). 1932. Studiu întocmit de inginerul Burghel Constantin intitulat „Comisia Europeană a Dunării în exercițiul puterilor sale” cu privire la deficiențele existente în modul de organizare și activitate a C.E.D., în problemele tehnice, financiare și de personal.

Limba : franceză.

34 file

501 (512). 1932. Extrase din presă cu privire la prețurile unor mărfuri pe piața mondială și cursul monetar internațional.

Limba : franceză.

96 file

502 (513). 1933—1939. Tabele întocmite de servicii cu privire la personalul superior și inferior, de naționalitate română și alte naționalități, aflat în serviciu între 1 ianuarie 1933 — 1 ianuarie 1939.

335 file

503 (514). 1933—1939. Protocoale care conțin rezoluții, circulare și proiecte întocmite de Secretariatul general, rapoarte și tabele elaborate de Serviciul tehnic, Serviciul spitalelor, Inspectia de navigație și Contabilitatea generală cu privire la modificarea regulamentelor de personal și cel interior al Comitetului executiv, plata indemnizațiilor de retragere, locuință și deplasare, a salariilor personalului, acordarea de avansuri pe motiv de boală și pentru subscrieri la împrumutul lansat în 1934 de guvernul român.

Limba : franceză.

271 file

504 (515). 1933—1939. Rapoarte și tabele întocmite de Secretariatul general, Contabilitatea generală și Serviciul tehnic, protocoale ale ședințelor Comitetului executiv și circulare către servicii cu privire la situația și dinamica personalului.

Limba : franceză, italiană.

425 file

505 (516). 1933—1938. Rapoarte, tabele, petiții colective înaintate de către servicii și personal Comitetului executiv și protocoale ale ședințelor acestuia cu privire la salarizarea personalului pe timpul concediilor de boală, măsurile de economie luate în 1935 prin punerea în retragere a unor angajați și concedierea unei părți a personalului Serviciului tehnic și greva muncitorilor și marinarilor de la Sulina din 16—19 ianuarie 1935.

Limba : franceză.

373 file

506 (517). 1933—1939. Rapoarte, tabele, petiții colective înaintate de servicii și de personal Comitetului executiv și protocoale ale ședințelor acestuia cu privire la reglementarea salariilor personalului inferior, revendicările muncitorilor, marinarilor și funcționarilor pentru îmbunătățirea condițiilor de viață și muncă.

Limba : franceză.

361 file

507 (518). 1933—1939. Petiții colective ale funcționarilor, rapoarte și tabele întocmite de servicii și protocoale ale ședințelor Comitetului executiv cu privire la personalul superior.

Limba : franceză.

262 file

508 (519). 1933—1939. Rapoarte și tabele întocmite de servicii, petiție a agenților de pilotaj și protocoale ale ședințelor Comitetului executiv cu privire la crearea și suprimarea de posturi, numiri în cadrul personalului superior, realizarea de economii prin reducerea salariilor și indemnizațiilor funcționarilor și piloților, acordarea de premii și concedii.

Limba : franceză.

223 file

509 (520). 1933—1938. Rapoarte și situații întocmite de Serviciul tehnic și Contabilitatea generală, memorii colective ale muncitorilor și marinarilor către Comitetul executiv și protocoale ale ședințelor acestuia cu privire la angajări și concedieri de muncitori temporari în anii 1933—1938, crearea și desființarea de posturi, nemulțumirile și revendicările provocate de concedieri și crearea sindicatului muncitorilor și marinarilor din Sulina.

Limba : franceză.

404 file

510 (521). 1933—1937. Rapoarte și tabele întocmite de servicii, petiții colective ale unor muncitori, marinari și funcționari către Comitetul executiv, rezoluții și circulare ale acestuia cu privire la situația personalului intermediar.

Limba : franceză, italiană.

123 file

511 (522). 1933—1940. Cereri de angajare ale unor muncitori și marinari (literele A — K).

Limba : franceză, engleză, germană.

178 file

512 (523). 1933—1940. Idem (literele K — Y).

Limba : franceză, engleză, germană, italiană.

202 file

513 (524). 1933—1941. Circulare ale Comitetului executiv către servicii, rapoarte și tabele întocmite de servicii și alte documente cu privire la acordarea de gratificații pentru personal și ajutoare pentru săraci, școli și biserici.

Limba : franceză.

138 file

514 (525). 1939—1940. Rapoarte și tabele înaintate de Serviciul tehnic, Contabilitatea generală și Comitetul special al accidentelor de

muncă Comitetului executiv și protocoale ale ședințelor acestuia cu privire la statistica accidentelor de muncă în anii 1914—1939 și sistemul de despăgubiri acordate victimelor.

Limba : franceză.

240 file

515 (526). 1933—1934. Rapoarte ale Contabilității generale cu privire la cheltuielile și creditele deschise în buget.

Limba : franceză.

300 file

516 (527). 1933—1939. Corespondență a Secretariatului generale cu Serviciul tehnic și cu autoritățile române cu privire la înlocuirea farurilor Lindberg, cumpărarea de materiale pentru semnalizările luminoase și sonore, refacerea farurilor de la Sf. Gheorghe și Sulina, caracteristicile radiofarurilor dependente de Direcția Porturilor Maritime.

Limba : franceză.

283 file

517 (528). 1933—1939. Corespondență cu Inspectia navigației și Căpitănia portului Sulina cu privire la anchetarea de către respectivele servicii a accidentelor întâmplate navelor pe cursul Dunării maritime.

Limba : engleză, greacă, franceză.

213 file

518 (529). 1933—1939. Procese-verbale de condamnare și ordonanțe de scoatere de sub urmărire a unor comandanți de vase sau piloți condamnați ca urmare a unor accidente, întocmite de Inspectia navigației.

Limba : franceză.

185 file

519 (530). 1933—1939. Sentințe de judecată, pronunțate de Inspectia de navigație în numele C.E.D. și alte documente cu privire la accidente și nerespectarea jurisdicției de navigație pe Dunărea maritimă (literele A — S).

Limba : franceză.

149 file

520 (531). 1933—1939. Idem (literele T — V).

Limba : franceză.

146 file

521 (532). 1933. Rapoarte și proiecte ale Comitetului inginerilor consultanți ai C.E.D. și planuri cu privire la construcția unui canal de derivație pe brațul Sulina.
Limba : franceză.

232 file

522 (533). 1933. Plingeri ale Camerei de comerț și industrie din Galați adresate C.E.D. cu privire la adâncimea insuficientă de la bara Sulina, ceea ce face imposibilă ieșirea vaselor în mare ; efectuarea de dragaje de către Serviciul tehnic pentru menținerea adâncimii la bara Sulina.
Limba : franceză.

222 file

523 (535). 1933—1934. Rapoarte ale inspectorului navigației, ale inginerului șef al Serviciului tehnic și memoriul inginerului I. Vardala cu privire la amenajarea brațului Sf. Gheorghe ; protocoale ale sesiunilor de primăvară și toamnă ale C.E.D. pe anul 1934 și oferte pentru construirea canalului de derivație pe brațul Sulina.
Limba : franceză, engleză.

276 file

524 (536). 1933—1934. Rapoarte ale Serviciului tehnic, Casei de navigație, Inspecției navigației și Căpităniei portului Sulina cu privire la lucrările de amenajare pentru navigație la gura brațului Sulina și statistica navigației.
Limba : franceză.

330 file

525 (537). 1933—1936. Corespondență cu Serviciul tehnic și diverși solicitanți cu privire la vinderea materialului flotant (draga „Delta“, pontonul „Carolus Primus“, remorcherul „Ister“) și altele.
Limba : franceză.

173 file

526 (538). 1933—1937. Corespondență cu Serviciul tehnic referitoare la plata curentului furnizat de Uzina electrică din Sulina pentru iluminarea cheiului și portului.
Limba : franceză.

200 file

527 (539). 1933—1934. Plingeri ale Camerei de comerț și industrie din Galați adresate C.E.D., rapoarte ale Serviciului tehnic și telegrame

cu privire la condițiile grele de navigație pe Dunăre cauzate de îngheț și măsurile luate pentru normalizarea situației.

Limba : franceză.

354 file

528 (540). 1933—1939. Situații statistice întocmite de Casa de navigație cu privire la exportul prin gura Sulina.

Limba : franceză.

135 file

529 (541). 1933—1938. Situații statistice întocmite de Casa de navigație cu privire la navigația prin gurile Dunării.

Limba : franceză.

144 file

530 (542). 1933—1939. Rapoarte ale Căpităniei portului Sulina, Casei de navigație și spitalului C.E.D. cu privire la statistica navigației și a bolilor.

Limba : franceză.

219 file

531 (543). 1933—1938. Hotărârile și deciziile C.E.D. cu privire la delegații titulari și supleanți, finanțe, materialul flotant, navigație, personal, raporturilor cu autoritățile teritoriale, executarea lucrărilor pe fluviu, la gura Sulina și Uzina electrică de la Sulina.

Limba : franceză.

464 file

532 (544). 1933—1939. Corespondența Secretariatului general și a Serviciului tehnic cu diverși antreprenori, oferte de prestare de servicii ale unor muncitori din județul Tulcea și materiale pentru publicarea unor licitații cu privire la exploatarea carierelor de piatră ale C.E.D. de la Tulcea.

Limba : franceză.

324 file

533 (545). 1933—1939. Tabele întocmite de servicii și corespondență a Comitetului executiv cu delegatul supleant al României cu privire la situația militară a personalului român, concentrările din 1939, plata sa-

lariilor personalului pe timpul concentrărilor și construirea unui ponton la Sulina pentru marina militară română.

Limba : franceză.

180 file

534 (546). 1933—1939. Rezoluție a Comitetului executiv, circulare către Căpitănia portului Sulina și Inspekția de navigație și tabele alcătuite de aceste servicii cu privire la reglementarea recrutării elevilor piloți și candidații pentru această funcție din anii 1929—1936.

Limba : franceză.

92 file

535 (547). 1933. Corespondență și devize cu privire la executarea unor reparații la imobilele C.E.D.

Limba : franceză.

68 file

536 (548). 1933—1935. Corespondență cu spitalul C.E.D. din Sulina și Serviciul tehnic cu privire la întreținerea și repararea clădirilor ce aparțin acestui spital.

Limba : franceză.

13 file

537 (549). 1933—1934. Corespondență cu Serviciul tehnic și cu societăți de asigurare din Londra cu privire la asigurarea imobilelor C.E.D. din orașele Sulina și Tulcea ; plan de situație al imobilelor proprietatea C.E.D. de pe malul stîng al Dunării de la Sulina.

Limba : franceză.

80 file

538 (550). 1933—1934. Corespondență cu Căpitănia portului Sulina și Inspekția navigației cu privire la amenajarea unor localuri corespunzătoare pentru piloții de la bara Sulina.

Limba : franceză.

29 file

539 (551). 1933. Corespondență cu Zwilling și I. Serbănescu, antreprenori din Cernăuți cu privire la reparațiile efectuate la imobilele C.E.D. din Sulina și Tulcea.

Limba : franceză.

52 file

540 (522). 1933. Planuri ale imobilului C.E.D. din Sulina.

Limba : franceză.

178 file

541 (553). 1933—1934. Corespondență cu Chestura poliției municipiului Galați cu privire la paza imobilelor C.E.D. de la Galați și condițiile în care Societatea „Fiducitatea“, sucursala Galați, efectuează serviciul de pază.

Limba : franceză.

14 file

542 (554). 1933—1939. Situații statistice cu privire la personalul inferior, întreținerea generală a mobilierului și alte cheltuieli ale imobilului C.E.D. din Galați.

Limba : franceză.

78 file

543 (555). 1933—1939. Corespondență cu Uzinele comunale din Galați cu privire la racordarea instalației electrice a imobilului C.E.D. la rețeaua electrică a orașului.

Limba : franceză.

34 file

544 (556). 1933—1939. Cereri ale personalului, corespondență, rezoluții ale sesiunilor C.E.D. cu privire la acordarea de locuințe ; deschiderea de credite afectate construcțiilor și reparațiilor de locuințe și scutirea de taxe vamale pentru unele produse importate de C.E.D.

Limba : franceză.

142 file

545 (557). 1933—1939. Corespondența C.E.D. cu concesionarul Uzinei electrice din Sulina și diferite autorități cu privire la cumpărarea acestei uzine de către C.E.D., actul de vânzare-cumpărare ; articole din ziarul „L'Independence Roumaine“ cu privire la schimbarea regimului de import.

Limba : franceză.

176 file

546 (558). 1933. Corespondență cu Primăria orașului Sulina și planuri cu privire la cumpărarea de către C.E.D. a unor terenuri din apropierea spitalului marinei.

Limba : franceză.

15 file

547 (559). 1933 —1938 Corespondență cu Ministerul Muncii, Sănătății și Ocrotirilor Sociale și spitalul C.E.D. din Sulina în problema aplicării Aranjamentului de la Bruxelles din 1 decembrie 1924 cu privire

la acordarea de tratament și medicamente gratuite marinarilor bolnavi de boli venerice și modificarea Regulamentelor spitalelor C.E.D. cu privire la categoriile de bolnavi ce pot fi tratați.

69 file

548 (560). 1933—1938. Rapoarte ale spitalului C.E.D. din Sulina cu privire la activitatea sa, înființarea de cursuri pentru infirmiere voluntare de către Societatea Națională de Cruce Roșie din România, organizarea de către Legația Italiei la București și C.E.D. a unei colonii de copii, internarea unor refugiați bulgari și ruși și sprijinirea populației sărace din Sulina.

Limba : franceză.

57 file

549 (561). 1933—1938. Corespondență cu Spitalul „Elisabeta Doamna“ din Galați pentru acordarea de subvenții anuale acestuia ; convenții cu doctori din Brăila și Tulcea pentru acordarea de îngrijiri medicale personalului C.E.D. din aceste orașe.

Limba : franceză.

50 file

550 (562). 1933—1938. Corespondență cu delegatul României la C.E.D. cu privire la vărsămintele efectuate către Serviciul Sanitar al Porturilor, din fondul sanitar al C.E.D.

Limba : franceză.

113 file

551 (563). 1933—1938. Corespondență cu Asociația Internațională Permanentă a Congreselor de Navigație, cu privire la convocarea celor de al XVI-lea și al XVII-lea congrese de navigație ; programul celui de al XVI-lea Congres de navigație de la Bruxelles.

Limba : franceză.

24 file

552 (564). 1933—1939. Corespondență cu Camera Internațională de Comerț și Asociația Internațională Permanentă a Congreselor de Navigație cu privire la participarea C.E.D. la congresele numitelor organisme ; programe ale congreselor.

Limba : franceză.

57 file

553 (565). 1933—1934. Plingeri ale armatorilor din portul Brăila adresate C.E.D. cu privire la modul de efectuare a operațiunilor de re-

morcaj și manevrare în portul Brăila și privilegiu acordat numai vaselor sub pavilion românesc.

Limba : franceză.

14 file

554 (566). 1933—1934. Corespondență cu Primăria orașului Sulina cu privire la acordarea unor subvenții de către C.E.D., numitei primării, pentru amenajarea drumului de acces la spitalul de boli contagioase.

Limba : franceză.

20 file

555 (567). 1933—1938. Procese-verbale și protocoale ale sesiunilor C.E.D. cu privire la restabilirea port-francului la Sulina ; punctele de vedere ale delegaților la această problemă.

Limba : franceză.

42 file

556 (568). 1933. Raportul Serviciului tehnic și protocoale ale ședințelor sesiunii de primăvară a C.E.D. cu privire la organizarea corpului de echipaj ; tabel de personalul vaselor armate și dezarmate ale C.E.D. (A — G).

Limba : franceză.

17 file

557 (569). 1933—1939. Idem (D — H).

Limba : franceză.

28 file

558 (570). 1933—1939. Corespondență și liste cu privire la diferite sărbători naționale sau evenimente din țară și străinătate, precum și delegații în C.E.D. la 1 iulie 1939.

Limba : franceză.

30 file

559 (571). 1933—1937. Corespondență cu Căpitania portului Sulina și Comandamentul Marinei Regale cu privire la accidentul vasului „Regina Maria“ ; planul sondajelor fluviiale efectuate în 1935.

Limba : franceză.

58 file

560 (572). 1933—1939. Lista publicațiilor periodice primite de C.E.D.

Limba : franceză.

94 file

561 (573). 1933—1939. Corespondență cu delegații în legătură cu protocoalele sesiunilor plenare ale C.E.D.

Limba : franceză.

73 file

562 (574). 1933. Liste cu privire la vasele intrate pe Dunăre în anul 1933.

Limba : franceză.

104 file

563 (575). 1933. Raport către Comitetul executiv și alte documente cu privire la realizarea de economii pe anii 1933—1936 de către Serviciul tehnic.

Limba : franceză.

42 file

564 (576). 1933. Rapoarte și situații înaintate de servicii Comitetului executiv cu privire la realizarea de economii din buget.

Limba : franceză.

74 file

565 (577). 1933—1939. Statistica mișcării portului Sulina pe perioada ianuarie 1933 — 12 mai 1939, întocmită de Casa de navigație și Contabilitatea generală.

Limba : franceză.

214 file

566 (578). 1933. Buletine lunare editate de C.E.D.

Limba : franceză.

47 file

567 (579). 1933. Inventarele Căpitaniei portului Sulina și vasului de inspecția navigației „Carolus Primus“.

Limba : franceză.

46 file

568 (580). 1933—1934. Documente cu privire la ancheta efectuată de C.E.D. în cazul Merghisescu, mecanic pe vasul „St. Georges“, proprietatea C.E.D.

Limba : franceză.

198 file

569 (581). 1933. Raport anual al Serviciului tehnic cu privire la lucrările efectuate pe fluviu și la gura Sulina.
Limba : franceză.

20 file

570 (582). 1933. Lista rezumatelor principalelor probleme supuse dezbaterilor sesiunii de toamnă a C.E.D.
Limba : franceză.

69 file

571 (583). 1933—1938. Rapoarte ale Serviciului tehnic, corespondență cu Uzina electrică din Sulina, protocoale și procese-verbale ale ședințelor Comitetului executiv cu privire la contractele încheiate cu Uzina electrică pentru iluminarea cheiurilor portului Sulina și a proprietăților C.E.D.
Limba : franceză.

120 file

572 (584). 1933. Bugetul C.E.D. pe anul 1933.
Limba : franceză.

6 file

573 (585). 1933. Situații statistice cu privire la cheltuielile bugetare pe anul 1933.
Limba : franceză.

16 file

574 (586). 1933. Liste de personalul C.E.D. în perioada 1920—1930 și de muncitorii încadrați și concediați în anul 1933.
Limba : franceză.

43 file

575 (587). 1933—1938. Corespondență cu Primăria orașului Sulina, pentru acordarea de către C.E.D. a unor subvenții și ajutoare pentru a ieși din situația grea în care se află acest oraș, precum și cu Prefectura județului Tulcea cu privire la construcția șoselei Tulcea—Sulina.
Limba : franceză.

95 file

576 (590). 1933. Inventarul spitalului C.E.D. din Sulina.
Limba : franceză.

38 file

577 (591). 1933—1934. Rezoluțiile sesiunii extraordinare a C.E.D. ținută la San Remo în ianuarie 1934.
Limba : franceză.

18 file

578 (593). 1934—1935. Rapoarte ale Secretariatului general, Căpitaniei portului Sulina, Casei de navigație, Contabilității generale, Serviciului tehnic, Inspecției navigației și spitalului C.E.D. cu privire la realizarea de economii în cadrul serviciilor respective pe anul 1935 și cuantumul taxelor de navigație în cadrul bugetului.
Limba : franceză.

156 file

579 (594). 1934. Rapoarte ale Serviciului tehnic cu privire la efectuarea dragajelor la gura Sulina.
Limba : franceză, engleză.

227 file

580 (595). 1934—1936. Articole din ziarele „Dimineața“, „Acțiunea“, „Universul“, „Argus“, „Credința“, „Viitorul“ și „Vocea Galaților“ cu privire la situația porturilor Galați, Brăila, Sulina, relațiile româno-sovietice, româno-polone, navigația pe Dunărea de Jos și activitatea C.E.D.
Limba : franceză.

257 file

581 (596). 1934. Situații statistice cu privire la media taxelor de navigație pe tona de mare, percepute de către C.E.D. în perioada 1928—1934.
Limba : franceză.

35 file

582 (597). 1934—1937. Corespondență cu Căpitania portului Sulina și alte documente cu privire la incidentul provocat de sosirea unei bărci cu 13 persoane din portul Varna, care au confundat farul din Insula Șerpilor cu farul din Odesa, măsurile pentru întărirea pazei Insulei Șerpilor și organizarea corpului de gardieni.
Limba : franceză.

76 file

583 (598). 1935—1936. Corespondență cu fabrica „Gorla Siama“ din Milano și cu Societatea „Minimax“ din București cu privire la procurarea de instrumente medicale pentru spitalul C.E.D. și aparate de stins incendii; protocoale ale ședințelor C.E.D.
Limba : franceză, italiană.

42 file

584 (599). 1934. Buletinele lunare publicate de C.E.D.
Limba : franceză.

51 file

585 (600). 1934—1938. Corespondență și protocoale ale sesiunilor C.E.D. cu privire la mărirea taxelor sanitare percepute la gura Sulina pe tona de registru.
Limba : franceză.

47 file

586 (601). 1934—1938. Corespondență cu diverse comisii internaționale și autorități române cu privire la numirea unui nou secretar general al C.E.D. în locul lui Francis Rey, ieșit la pensie.
Limba : franceză.

30 file

587 (602). 1934—1940. Rezoluții ale C.E.D. luate în timpul sesiunilor plenare de primăvară și toamnă, ordonate alfabetic pe probleme (A — C).
Limba : franceză.

34 file

588 (603). 1934—1939. Rapoarte, tabele și proiecte de regulament întocmite de Serviciul spitalelor, Contabilitatea generală și Comitetul special asupra accidentelor de muncă, petiții colective ale unor grupuri de muncitori cu privire la statistica accidentelor de muncă și acordarea de despăgubiri și ajutoare ; regulamentul adoptat de Comitetul executiv în sesiunea specială de la Cannes din 25 ianuarie 1938 cu privire la accidentele de muncă, bolile profesionale și bolile contractate din cauza serviciului.
Limba : franceză.

110 file

589 (604). 1934. Tabele întocmite de Contabilitatea generală cu privire la salariile și alocațiile personalului pe anul 1935.
Limba : franceză.

66 file

590 (605). 1934. Situații statistice cu privire la navele intrate pe Dunăre, în anul 1934, în care sînt indicate numele vasului, armatorul, pavilionul, tonajul și destinația.
Limba : franceză.

190 file

591 (606). 1934. Articole din ziarele „Epoca“, „Curentul“, „Dimineața“, „Universul“, „Argus“ și „Oglinda Tulcei“ cu privire la activitatea C.E.D.

Limba : franceză.

17 file

592 (607). 1934—1935. Corespondență cu privire la crearea unei noi linii de navigație între Dunăre și America de Sud și plata în lei a taxelor de navigație datorate de „Lloyd Triestino“; lista timonierilor și mateloților pe anul 1934.

Limba : franceză.

59 file

593 (608). 1934—1936. Tabele și situații statistice cu privire la media taxelor și cuantumul acestora pe perioada 1924—1934; telegrame ale Casei de navigație cu privire la numărul vaselor maritime și fluviale intrate în portul Sulina și taxele sanitare și de navigație încasate de la acestea.

Limba : franceză.

173 file

594 (609). 1934—1939. Registrul jurnal pentru înscriserile cheltuielilor bugetare pe anul 1934; corespondență cu Banca Elveției din Basel cu privire la acordul de clearing intervenit între Elveția și Germania.

Limba : franceză, germană.

25 file

595 (610). 1934—1938. Corespondență cu privire la vânzarea materialului flotant proprietatea C.E.D.

Limba : franceză, engleză.

245 file

596 (611). 1935. Situații statistice comparative cu privire la cheltuielile și creditele deschise în bugetul C.E.D.

Limba : franceză.

155 file

597 (612). 1935. Rapoarte ale Serviciului tehnic cu privire la efectuarea lucrărilor de dragaj de la gura Sulina.

Limba : franceză.

217 file

101

598 (613). 1935. Rapoarte ale Serviciului tehnic cu privire la proiectul de amenajare pentru navigație a brațului Sf. Gheorghe, menținerea navigabilității la gura Sulina și la gura Staroe-Stambul și cheltuielile efectuate în perioada 1922—1934 pentru construcția digului de la Sulina.

Limba : franceză.

185 file

599 (614). 1935—1936. Rapoarte ale Căpităniei portului Sulina, Inspecției de navigație, Serviciului tehnic și Casei de navigație către Comitetul executiv cu privire la accidente de pe Dunăre, adâncimea acestuia și a canalului Sulina, lucrările executate la gura Sulina, mărfurile exportate și mișcarea portului Sulina.

Limba : franceză.

341 file

600 (615). 1935—1939. Corespondență cu Serviciul tehnic cu privire la licitația materialelor de construcție și necesarul de materiale pentru lucrările C.E.D.

Limba : franceză.

211 file

601 (616). 1935—1939. Rapoarte și tabele ale Serviciului tehnic și cereri ale Camerei de comerț Galați cu privire la deblocarea Dunării de ghețuri.

Limba : franceză.

379 file

602 (617). 1935—1936. Protocoale ale sesiunilor C.E.D. și corespondență a Comitetului executiv cu delegații titulari cu privire la creditarea delegaților supleanți intermediari ai României și Franței.

Limba : franceză.

61 file

603 (618). 1935—1938. Corespondență cu Serviciul tehnic și rezoluții ale sesiunilor plenare ale C.E.D. cu privire la devizele și creditele necesare pentru întreținerea imobilelor C.E.D. ; planul spitalului C.E.D.

Limba : franceză.

66 file

604 (619). 1935—1937. Corespondență cu Primăria municipiului Galați cu privire la plata taxelor de proprietate de către C.E.D. și ex-

ceptarea de plata taxelor comunale a salariaților săi, planuri ale sediului C.E.D. și actul de cumpărare a acestei proprietăți.
Limba : franceză.

21 file

605 (620). 1935—1936. Corespondență cu Banca Națională a României și alte instituții cu privire la vinderea de franci francezi, apariția publicațiilor „Donau“, „Rundchian“, „L'année politique français et étrangère“ și „Enciclopedia italiană“.
Limba : italiană, germană, franceză.

45 file

606 (621). 1935. Proiect de regulament al accidentelor de muncă ; dări de seamă ale Serviciului tehnic și Contabilității generale cu privire la lucrările de prelungire a digurilor de la Sulina, operațiunile financiare ale C.E.D. și situația fondului sanitar.
Limba : franceză.

74 file

607 (622). 1935. Corespondență cu delegații și Contabilitatea generală cu privire la alegerea și numirea de giranți ai Contabilității generale din Sulina și ai Casei sucursale din Galați.
Limba : franceză.

34 file

608 (623). 1935. Rezoluții ale sesiunii plenare de primăvară a C.E.D. cu privire la personal.
Limba : franceză.

51 file

609 (624). 1935—1940. Corespondență cu delegatul României și Societatea Națională de Credit Industrial cu privire la suma de un milion lei datorată de antreprenorul Uzinei electrice din Sulina numitei societăți ; „Galații stîlp al traficului economic româno-german“, articol scris de consulul Germaniei la București și publicat în ziarul „Acțiunea“.
Limba : franceză.

15 file

610 (625). 1935—1938. Articole din diferite ziare cu privire la navigația pe Dunăre, situația porturilor Galați, Brăila, Sulina și inundațiile de la Galați și din Delta Dunării.
Limba : franceză.

191 file

611 (626). 1935. Statistici și rapoarte întocmite de Serviciul tehnic și Comitetul executiv cu privire la situația bugetară din 1934, proiectul de buget pe 1936 și reînnoirea concesiunii Uzinei electrice din Sulina.
Limba : franceză.

94 file

612 (627). 1935. Inventarul spitalului C.E.D. la 31 decembrie 1935.
Limba : franceză.

38 file

613 (628). 1935. Lista rezumatelor problemelor puse pe ordinea de zi a sesiunii plenare de toamnă a C.E.D. din anul 1935.
Limba : franceză.

75 file

614 (629). 1935—1937. Articole din ziare cu privire la starea de navigabilitate a Dunării în timpul iernii și problema cumpărării spărgătoarelor de gheață.
Limba : franceză.

42 file

615 (630). 1935. Situația statistică a vaselor intrate pe Dunăre în cursul anului 1935.
Limba : franceză.

92 file

616 (631). 1935. Rezoluțiile date de C.E.D. în sesiunea plenară de toamnă asupra problemelor discutate la ordinea de zi.
Limba : franceză.

64 file

617 (632). 1935. Inventarul Serviciului tehnic al C.E.D. la 1 ianuarie 1935.
Limba : franceză.

116 file

618 (633). 1935. Rapoarte ale Secretariatului general, Contabilității generale și Comitetului executiv cu privire la efectuarea de economii și salarizarea personalului intermediar și inferior al C.E.D.
Limba : franceză.

40 file

619 (634). 1935. Circulare cu privire la programul sesiunii de primăvară a C.E.D., asigurarea contra incendiilor, demisia personalului inferior și cedarea de cărbuni personalului.

Limba : franceză, italiană.

62 file

620 (635). 1935. Dare de seamă asupra situației financiare a C.E.D. pe anul 1934 ; Reglementarea accidentelor de muncă ; Principalele hotărâri luate de Comitetul executiv asupra personalului în perioada 1934—1935 și alte probleme discutate în sesiunile plenare ale C.E.D.

Limba : franceză.

245 file

621 (636). 1935. Textul protocoalelor sesiunilor plenare ale C.E.D. pe anul 1935 și proiectul de regulament al personalului inferior cu textul propus și observațiile făcute de delegați.

Limba : franceză.

158 file

622 (637). 1935. Cereri adresate delegaților în C.E.D. cu privire la primirea în serviciu și acordarea de ajutoare unor școli și biserici din județul Tulcea ; tabele cu situația personalului inferior și a muncitorilor permanenți ; bugetul C.E.D. pe anul 1935.

Limba : engleză, franceză.

50 file

623 (638). 1935. Raportul Comitetului executiv la sesiunea de primăvară cu privire la realizarea de economii bugetare.

Limba : franceză.

155 file

624 (639). 1935. Situații statistice cu privire la cheltuielile bugetare ale C.E.D. pe anul 1935 și accidente de muncă din perioada 1934—1935.

Limba : franceză.

28 file

625 (640). 1935. Corespondență cu delegatul României cu privire la citarea unor funcționari ai C.E.D. în fața instanțelor de judecată românești, convocarea unui expert contabil și Aranjamentul de la Sinaia.

Limba : franceză.

139 file

626 (641). 1935. Corespondență cu privire la personalul inferior, corpul de echipaj și piloți, organizarea depozitelor de piatră, regulamentul ce se aplică companiilor poștale și de pasageri și participarea C.E.D. la cel de al XVI-lea Congres Internațional de Navigație de la Bruxelles.

Limba : franceză.

101 file

627 (642). 1935—1936. Corespondență cu delegatul României cu privire la repararea farului de la Sf. Gheorghe, instalarea unui radiofar la Sulina, hărțile donate C.E.D. de către secretarul său general Francis Rey și cedarea de cărbuni către administrația română din Sulina ; buletinul C.E.D. și articole din ziare cu privire la navigația pe Dunăre.

Limba : franceză.

72 file

628 (643). 1935. Rapoarte ale diferitelor servicii către Comitetul executiv cu privire la realizarea de economii bugetare.

Limba : franceză.

59 file

629 (644). 1935—1939. Corespondență cu diferite societăți de asigurare din străinătate cu privire la asigurarea bunurilor C.E.D. ; planuri de situație ale imobilelor C.E.D. din dreapta și stînga Dunării.

Limba : engleză, franceză.

75 file

630 (645). 1935—1938. Regulament, tabel și corespondență cu spitalul C.E.D. cu privire la angajarea de personal din diferite ordine religioase, recrutarea infirmierelor și personalului spitalului în 1938 cu salariile respective.

Limba : franceză.

53 file

631 (646). 1935. Circulare ale C.E.D. cu privire la acordarea de avansuri și plata salariilor în franci aur, cedarea de cărbuni către personal și indemnizațiile de vechime.

Limba : franceză.

31 file

632 (647). 1936. Situații statistice întocmite de Contabilitatea generală cu privire la cheltuielile și creditele lunare deschise în bugetul C.E.D.

Limba : franceză.

122 file

633 (648). 1936. Rapoarte ale Serviciului tehnic și Comitetului inginerilor consultanți cu privire la lucrările efectuate la Sulina și situația navigației la gura Sulina ; protocoalele sesiunii extraordinare a C.E.D. din 17—22 martie 1936 de la Cannes cu privire la programul de lucrări necesare pentru asigurarea navigabilității la gura Sulina ; planuri și hărți ale Dunării de Jos, Deltei Dunării, gura Sulina și hartă hidrografică a coastei Mării Negre.
Limba : franceză, engleză.

293 file

634 (649). 1936. Rapoarte ale Serviciului tehnic cu privire la condițiile de navigație pe Marea Neagră și stadiul lucrărilor de dragare de la gura Sulina.
Limba : franceză.

202 file

635 (650). 1936. Articole din presa română și străină cu privire la declarațiile ministrului de externe N. Titulescu despre necesitatea desfășurării C.E.D. și ecourile acestei declarații.
Limba : franceză, germană, engleză, maghiară, italiană, rusă.

217 file

636 (651) 1936—1939. Dări de seamă și rapoarte de activitate ale Serviciului tehnic cu privire la temperatura minimă a iernilor, starea canalului navigabil la gura Sulina, adâncimea între ceatalul Sf. Gheorghe și Brăila, dragajele efectuate la gura Sulina și pe fluviu, iluminarea fluviului și prelungirea digurilor, planuri, hărți și diagrame ale problemelor respective.
Limba : franceză.

190 file

637 (652). 1936. Regulamente și instrucțiuni ale C.E.D. cu privire la organizarea și funcționarea sa.

89 file

638 (653). 1936—1937. Circulare, corespondență și situații statistice cu privire la fondurile C.E.D. în franci aur, mișcarea vaselor în zona Porților de Fier pe anul 1935 și drăgile folosite de C.E.D.
Limba : franceză.

104 file

639 (654). 1936—1938. Corespondență cu spitalul C.E.D. cu privire la cumpărarea de instrumente, aparate și alte materiale necesare spitalului epidemic din Sulina.
Limba : franceză.

76 file

640 (655). 1936—1938. Corespondență cu spitalul C.E.D. cu privire la mersul epidemiilor de tifos exantematic, febră tifoidă, scarlatină și măsurile profilactice luate.

Limba : franceză.

50 file

641 (656). 1936—1937. Corespondență cu Institutul Central de Statistică cu privire la statistica spitalului C.E.D.

Limba : franceză.

10 file

642 (657). 1936—1937. Corespondență cu spitalul C.E.D. și proiect cu privire la revizuirea regulamentului acestuia.

Limba : franceză.

42 file

643 (658). 1936—1937. Rapoarte ale serviciilor C.E.D. cu privire la perceperea taxelor de navigație la vasele maritime și fluviale care fac iarna operații în portul Sulina, proiectul de ghid pentru navigatori, executarea bugetului pe anul 1936 și propuneri pentru exercițiul bugetar 1938, proiectele de regulament pentru personalul administrativ și pentru piloți, reorganizarea Contabilității generale, deschiderea unei derivații spre mare din brațul Sulina și finanțarea acestei construcții.

Limba : franceză.

118 file

644 (660). 1936—1938. Corespondență, instrucțiuni și planuri cu privire la luarea de măsuri pentru apărarea pasivă a proprietăților C.E.D.

Limba : franceză.

56 file

645 (661). 1936. Buletine ale C.E.D. pe anul 1936.

Limba : franceză.

54 file

646 (662). 1936—1939. Raportul Serviciului medical cu privire la activitatea spitalului C.E.D. pe anul 1938, apeluri pentru ajutor ale Ate-neului „I. G. Duca“, ale Asociației demobilizaților și Comitetului mauso-leului osuar din Tulcea.

Limba : franceză.

80 file

647 (663). 1936—1941. Articole din ziare cu privire la navigația pe Dunăre, construcția canalului Dunăre Marea-Neagră și măsurile excepționale față de vasele comerciale maritime și fluviale.

Limba : franceză.

174 file

648 (664). 1936—1937. Lista rezumatelor problemelor discutate la ordinea de zi a sesiunii de primăvară a C.E.D. și rapoartele prezentate de către servicii la această sesiune.

Limba : franceză.

172 file

649 (665). 1936—1938. Corespondență și listă cu privire la datoriile unor autorități, particulari și agenți maritimi față de C.E.D. și rezoluții ale C.E.D. în diferite probleme.

Limba : franceză.

66 file

650 (666). 1936—1939. Corespondență cu delegații cu privire la deschiderea de noi credite din buget, organizarea sesiunii de primăvară a C.E.D., la Cannes, situația fondului bugetar, cereri pentru acordarea de ajutoare ; planul general al radei portului Sulina.

Limba : franceză.

77 file

651 (667). 1936. Inventarul spitalului C.E.D. la 31 decembrie 1936.

Limba : franceză.

53 file

652 (668). 1936. Situație statistică și rapoarte cu privire la fondul sanitar și activitatea spitalului.

Limba : franceză.

65 file

653 (669). 1936. Articole din diferite ziare cu privire la activitatea C.E.D. și situația portului Galați.

Limba : franceză.

98 file

654 (670). 1936. Referate și dare de seamă cu privire la situația financiară a C.E.D. pe anul 1935 ; articole din „The Daily Telegraph“, „L'Information“, „The Economist“, „The Times“ cu privire la cursul banilor și situația monetară internațională.

Limba : franceză, engleză.

115 file

655 (671). 1936—1937. Publicație și foaie de licitație cu privire la procurarea diferitelor materiale necesare lucrărilor C.E.D.
Limba : franceză.

5 file

656 (672). 1936. Inventarul uzinei electrice de la imobilul C.E.D. din Galați.
Limba : franceză.

35 file

657 (673). 1936. Registru jurnal pentru înscrierea cheltuielilor bugetare ale C.E.D. în anul 1936.
Limba : franceză.

12 file

658 (674). 1936. Extrase din protocoalele sesiunilor de primăvară și toamnă ale C.E.D. cu privire la revizuirea taxelor de navigație, modificarea farului de la Sf. Gheorghe și instalarea unui radiofar la Sulina, mărirea taxei sanitare, situația materialului flotant, închirieri de imobile, internarea marinarilor bolnavi în spitalul marinei din Sulina, accidente de muncă, achitarea ratelor la împrumutul de 8.500.000 franci aur și măsuri pentru apărarea pasivă.
Limba : franceză.

112 file

659 (675). 1936—1938. Dare de seamă asupra situației financiare și bugetul C.E.D. pe anul 1936 ; situație statistică cu privire la activitatea spitalului C.E.D. pe anul 1936 ; tabele de personalul administrativ cu salariul și funcția la data de 1 mai 1936.
Limba : franceză.

85 file

660 (676). 1936. Tabelul muncitorilor încadrați și concediați în perioada 1 septembrie 1935 — 31 martie 1936, principalele acte și hotărâri ale C.E.D. pe luna ianuarie 1936 în diverse probleme și avize către navigatori.
Limba : franceză, engleză.

661 (677). 1936—1939. Articole din ziarul „Argus” cu privire la costul vieții în perioada 1936—1939 ; tabele cu indicele costului vieții comparativ cu anul 1916.
Limba : franceză.

30 file

662 (678). 1936. Rezumatul problemelor puse la ordinea de zi a sesiunii plenare de toamnă a C.E.D.
Limba : franceză.

50 file

663 (679). 1936. Cursul devizelor la bursa oficială din țară și la cele din Londra, Paris, Zürich și New-York, în cursul anului 1936, publicate în ziarul „Argus“.
Limba : franceză.

297 file

664 (680). 1936. Tabele întocmite de Contabilitatea generală cu privire la accidentele de muncă și muncitorii încadrați și concediați în perioada 1 aprilie — 31 septembrie 1936.
Limba : franceză.

27 file

665 (681). 1936—1938. Rapoarte ale Casei de navigație cu privire la încasările săptămânale făcute din taxele de navigație în lire sterline, lire italiene, mărci germane și lei.
Limba : franceză.

154 file

666 (682). 1936—1937. Tabele și situații ale Secretariatului general cu privire la accidentele de muncă și ajutoarele acordate accidentaților ; buletinul C.E.D. pe luna decembrie 1937.
Limba : franceză.

50 file

667 (683). 1936—1938. Rapoarte ale Serviciului tehnic, Contabilității generale și Comitetului inginerilor consultanți cu privire la modalitatea menținerii unui acces constant la Dunărea maritimă, deblocarea Dunării de gheață și reorganizarea serviciului contabilități ; situații statistice cu privire la fondul sanitar, activitatea companiilor de navigație recunoscute de C.E.D., sumele plătite sau contribuția în natură furnizată de C.E.D. pentru construcția sau întreținerea de drumuri.
Limba : franceză.

68 file

668 (684). 1936—1939. Liste, acte de proprietate, planuri și hărți cu privire la proprietățile C.E.D.
Limba : franceză.

150 file

111

669 (685). 1936—1937. Corespondență cu Căpitănia portului Sulina cu privire la închirierea unui nou local pentru postul de pilotaj de la Sulina.

Limba : franceză.

20 file

670 (686). 1937—1939. Telegramme ale Casei de navigație cu privire la vasele maritime intrate, tonajul lor, taxele de navigație încasate în franci aur și taxele sanitare în lei.

Limba : franceză.

125 file

671 (687). 1937. State comparative lunare de cheltuielile și creditele deschise în bugetul C.E.D. pe exercițiul 1937.

Limba : franceză.

122 file

672 (688). 1937—1938. Planuri ale sondajelor operate la gura Sulina.

Limba : franceză.

283 file

673 (689). 1937. Rapoarte ale Contabilității generale și ale inginerilor consultanți, cu privire la previziunile situației financiare pe anul 1937 și unele proiecte de construcție a unui canal de derivație din brațul Sulina spre Marea Neagră.

Limba : franceză.

174 file

674 (690). 1937—1938. Corespondență cu Serviciul tehnic cu privire la lucrările de dragaj și sondaje și adâncirea Dunării la gura Sulina.

Limba : franceză, engleză.

306 file

675 (691). 1937—1940. Rapoarte ale Comitetului consultativ al inginerilor cu privire la lucrările de adâncire a brațului Sulina și a gurilor Dunării.

Limba : franceză.

34 file

676 (692). 1937—1939. Rapoarte ale Căpităniei portului Sulina, Serviciului tehnic, Casei de navigație și ale Inspecției de navigație cu privire la adâncirea barei de la Sulina, lucrările efectuate la gura Sulina, vasele intrate și ieșite pe Dunăre și situația gheții.

Limba : franceză.

362 file

677 (693). 1937—1938. Articole din ziare românești și străine cu privire la navigația pe Dunăre, situația porturilor românești, relațiile economice ale României cu alte state, inundațiile la Galați ; Dunărea văzută prin prisma Tratatului de la București din 1918.
Limba : franceză, germană.

169 file

678 (694). 1937—1938. Articole din ziarele românești cu privire la dezvoltarea porturilor dunărene, exportul românesc, construcția canalelor Dunăre—Marea Neagră, Sulina—Dunăre și problema transporturilor în România.
Limba : franceză.

162 file

679 (695). 1937—1939. Articole din presa română și străină cu privire la activitatea C.E.D., regimul Dunării, navigația pe Dunăre și situația porturilor dunărene.
Limba : italiană, franceză.

197 file

680 (696). 1937—1939. Situații statistice cu privire la vasele maritime și fluviale intrate pe Dunăre, tonajul lor și taxele plătite
Limba : franceză.

46 file

681 (697). 1937—1939. Circulare ale C.E.D. către servicii cu privire la acordarea concediilor personalului, traducerea actelor neredactate în limba franceză, organizarea serviciului radiologic la spitalul C.E.D. din Sulina și impozitele asupra salariilor personalului român de la C.E.D.
Limba : franceză.

33 file

682 (698). 1937. Corespondență cu spitalul C.E.D. și Societatea „Paza de noapte” din Tulcea, cu privire la spitalizarea și tratarea bolnavilor de T.B.C. și organizarea pazei bunurilor C.E.D.
Limba : franceză.

19 file

683 (699). 1937—1939. Corespondență cu Serviciul tehnic cu privire la iluminarea cheiurilor portului Sulina și a imobilelor C.E.D. cu energie furnizată de Uzina electrică din Sulina, concesionată lui Yves Jijie.
Limba : franceză.

103 file

684 (700). 1937. Corespondență și circulare ale C.E.D. cu privire la organizarea și dotarea cu aparatura necesară a serviciului radiologic de la spitalul C.E.D. din Sulina.

Limba : franceză.

31 file

685 (701). 1937—1938. Raport de activitate al spitalului C.E.D. din Sulina pe anul 1937.

Limba : franceză.

33 file

686 (702). 1937. Corespondență cu Căpitănia portului Sulina cu privire la modalitatea efectuării vizitei medicale a vaselor ce sosesc de pe mare.

Limba : franceză.

23 file

687 (703). 1937—1938. Situații întocmite de Contabilitatea generală cu privire la tonajul vaselor maritime intrate pe Dunăre pe perioada 1937—1938, comparativ cu perioada 1928—1936, supuse a plăti taxele de navigație către C.E.D.

Limba : franceză.

49 file

688 (704). 1937—1939. Rezoluții și tabele cu privire la situația și ajutoarele acordate accidentaților de muncă.

Limba : franceză.

25 file

689 (705). 1937—1947. Corespondență cu Comitetul executiv cu privire la plata indemnizației de vechime a personalului, modul cum se va alege președintele C.E.D. pe perioada războiului și problemele ce vor fi puse în discuția delegaților de către secretariatul C.E.D.

Limba : franceză, germană.

53 file

690 (706). 1937—1949. Corespondență cu Societatea Română de Asigurări Generale și cu alte societăți cu privire la asigurarea bunurilor și imobilelor proprietatea C.E.D.

Limba : franceză, germană.

56 file

691 (707). 1937. Rezoluțiile C.E.D. date în sesiunile plenare de primăvară și toamnă.

Limba : franceză.

131 file

692 (708). 1937. Lista rezumatelor problemelor discutate la ordinea de zi a sesiunii plenare de toamnă a C.E.D.
Limba : franceză.

125 file

693 (709). 1937—1938. Rapoarte ale spitalului C.E.D. și ale Contabilității generale cu privire la activitatea acestora pentru constituirea unui fond special al accidentaților de muncă ; proiecte de regulamente pentru personalul administrativ, piloți, elevi piloți, agenți fluviali și personal inferior.
Limba : franceză.

101 file

694 (710). 1937. Tabele cu muncitorii încadrați și concediați în perioada 1 septembrie 1936—31 martie 1937.
Limba : franceză.

21 file

695 (711). 1937. Rapoartele discutate în sesiunea de toamnă a C.E.D. cu privire la situația financiară, activitatea anuală a Serviciului tehnic și a Serviciului de pilotaj, muncitorii încadrați și concediați de la 1 aprilie la 31 august 1937, precum și alte probleme.
Limba : franceză.

38 file

696 (712). 1937. Articole din presa română și străină cu privire la cursul devizelor și activitatea C.E.D.
Limba : franceză, engleză.

93 file

697 (713). 1937. Articole din presă cu privire la situația porturilor de pe Dunărea de Jos, activitatea C.E.D., navigația pe Dunăre și inundațiile de la Galați și din țară.
Limba : franceză.

223 file

698 (714). 1937. Protocoalele sesiunii extraordinare a C.E.D. de la Cannes, din luna ianuarie 1937.
Limba : franceză.

174 file

699 (715). 1937. Corespondență, rapoarte și tabele cu privire la delimitarea porțiunilor de teren de pe dreapta brațului Sulina, folosite de C.E.D., organizarea sesiunilor plenare din anul 1938, impozitele plă-

tite de salariații români ai C.E.D. către stat și proiectele de ameliorare a accesului pe Dunărea maritimă.

Limba : franceză.

52 file

700 (716). 1937. Lista rezumatelor problemelor discutate la ordinea de zi a sesiunii extraordinare de la Cannes, din ianuarie 1937.

Limba : franceză.

73 file

701 (717). 1937. Registru de evidență a principalelor decizii și acte elaborate de C.E.D. pe perioada februarie 1937 — ianuarie 1938.

Limba : franceză.

57 file

702 (718). 1937. Registrul jurnal pentru înscrierea cheltuielilor bugetare ale C.E.D., pe anul 1937.

Limba : franceză.

12 file

703 (719). 1937. Liste, rapoarte și protocoale cu privire la situația bugetară pe anul 1937 și sesiunea plenară de primăvară a C.E.D.

Limba : franceză.

119 file

704 (720). 1937. Afișele licitațiilor ținute de C.E.D. pentru aprovizionarea cu materiale și inventarul șalupei „Angelus“.

Limba : franceză.

8 file

705 (721). 1937—1938. Circulare către servicii cu privire la aplicarea unui nou barem de salarizare și a regulamentului accidentelor de muncă, mutații efectuate în personalul spitalului C.E.D., prețul cărbunelui și alte probleme.

Limba : franceză.

31 file

706 (722). 1937—1938. Fișe și liste cu privire la accidente de muncă și accidentați ; situația financiară a C.E.D. la 30 septembrie 1938.

Limba : franceză.

165 file

707 (723). 1937—1938. Rapoarte ale Serviciului tehnic cu privire la cererea piloților de la bara Sulina de a li se restabili alocația anuală de 500 franci aur și modul de funcționare al drăgilor.

Limba : franceză.

44 file

708 (724). 1937—1938. Corespondență cu Primăria orașului Sulina, cu privire la executarea unor lucrări ; lista corpului echipajului permanent și temporar ; raportul inginerilor consultanți cu privire la menținerea accesului la Dunărea maritimă.

Limba : franceză.

22 file

709 (725). 1937. Lista rezumatelor problemelor discutate la ordinea de zi a sesiunilor de primăvară și toamnă și stat comparativ cu cheltuielile efectuate din bugetul pe exercițiul 1937.

Limba : franceză.

240 file

710 (726). 1937—1940. Proiect de Regulament de aplicarea contravențiilor și amenzilor pe Dunărea maritimă.

Limba : franceză.

29 file

711 (727). 1938—1939. Rapoarte și tabele înaintate de servicii Comitetului executiv, petiții individuale și colective cu privire la aplicarea prevederilor Aranjamentului de la Sinaia în domeniul personalului, punerea în retragere și concedierea personalului de naționalitate străină, menținerea în serviciu a unei părți a personalului român.

Limba : franceză, italiană.

276 file

712 (728). 1938—1939. Tabele comparative cu privire la cheltuielile din buget.

Limba : franceză.

179 file

713 (729). 1938—1939. Articole din presa română și străină cu privire la punerea în aplicare a acordurilor de la Sinaia și București, Conferința Micii Înțelegeri, activitatea C.E.D. și situația porturilor dunărene.

Limba : franceză.

350 file

714 (730). 1938—1939. Petiții și rezoluții cu privire la avansarea, numirea ca permanenți, acordarea de gratificații și indemnizații de conducere pentru funcționarii Contabilității generale.

Limba : franceză.

21 file

715 (731). 1938—1940. Corespondență, cereri, tabele și rezoluții cu privire la situația foștilor salariați de origine română și străină ai C.E.D.

Limba : franceză.

114 file

716 (733). 1938—1939. Corespondență cu Spitalul „Elisabeta Doamna“ din Galați cu privire la acordarea unei subvenții din partea C.E.D.

Limba : franceză.

34 file

717 (734). 1938—1945. Corespondență cu delegatul României în C.E.D., Legația României în Elveția, Primăria municipiului Galați și alte oficialități române și străine cu privire la măsurile necesare pentru apărarea bunurilor C.E.D. în caz de război ; planurile palatului C.E.D.

Limba : franceză.

103 file

718 (735). 1938—1939. Protocoalele 1—7 ale sesiunii plenare de toamnă din 1939 ale C.E.D.

Limba : franceză.

34 file

719 (736). 1938. Lista rezumatelor problemelor discutate la ordinea de zi a sesiunii plenare de toamnă ; tabele cu muncitorii încadrați și concediați în perioada 1 aprilie — 31 august 1938 după meserii și naționalitate ; raportul inginerului consultant privind mijloacele de întreținere a accesului la Dunărea maritimă.

Limba : franceză.

98 file

720 (737). 1938. Liste cu privire la personalul Serviciului tehnic după naționalitate, meserii, timpul lucrat și piloții serviciului D.D.M.

Limba : franceză.

35 file

721 (738). 1938. Cursul devizelor și al monetelor la bursele oficiale din Londra, Paris, Zürich și New-York, publicate în ziarul „Argus“.

Limba : franceză

293 file

722 (739). 1938. Articole din presa română și străină cu privire la redresarea porturilor dunărene, problema navigației pe Dunăre și Marea Neagră, statutul Dunării, dezvoltarea marinei naționale și crearea zonelor libere în porturile Brăila și Galați.
Limba : franceză, germană.

75 file

723 (740). 1938. Cereri ale salariaților și văduvelor unor foști salariați ai C.E.D. cu privire la acordarea unor ajutoare bănești, precum și ale unor instituții și autorități din Sulina pentru a li se da subvenții și cărbuni în mod gratuit.
Limba : franceză.

302 file

724 (741). 1938—1939. Inventarul bunurilor Serviciului tehnic pe anul 1938.
Limba : franceză.

18 file

725 (742). 1938—1939. Corespondență și proiecte cu privire la stabilirea ordinei de zi a sesiunii extraordinare de la Nisa, apărarea pasivă a proprietăților C.E.D. și tipărirea hărții Delta Dunării de către editura Brockhaus din Leipzig.
Limba : franceză.

64 file

726 (743). 1938. Situația financiară și principalele decizii și acte date de C.E.D. în perioada februarie-iunie, noiembrie-decembrie 1938.
Limba : franceză.

54 file

727 (744). 1938—1939. Ordinea de zi a sesiunii plenare de toamnă a C.E.D., circulare ale Comitetului executiv cu privire la aplicarea unui nou barem de salarii și traducerea actelor care nu sînt redactate în limba franceză.
Limba : franceză.

21 file

728 (745). 1938. Documentele Conferinței de la Sinaia din august 1938 cu privire la modificarea regimului Dunării.
Limba : franceză.

127 file

119

729 (746). 1938. Protocoale, liste, ordine de zi și rapoarte cu privire la sesiunea plenară de toamnă a C.E.D.
Limba : franceză.

124 file

730 (747). 1938. Protocoale, liste, ordine de zi și rapoarte cu privire la sesiunea plenară de primăvară a C.E.D.
Limba : franceză.

32 file

731 (748). 1938—1942. Corespondență cu Comitetul executiv cu privire la deschiderea de credite suplimentare, dare de seamă asupra operațiunilor financiare și situația bugetară a C.E.D.
Limba : franceză.

122 file

732 (749). 1939. Corespondență cu Banca „Barclay's“ din Londra și acte contabile justificative cu privire la avansurile acordate piloților și personalului inferior și emiterea de cecuri din contul C.E.D. în monedă diversă.
Limba : franceză.

122 file

733 (750). 1939—1940. Acte contabile cu privire la operarea debitelor și creditelor din casă și conturile aflate la diferite bănci din străinătate, acordarea de ajutoare și gratificații personalului, acordarea de subvenții Spitalului „Elisabeta Doamna“ din Galați și pierderile suferite de C.E.D. prin schimbul unor monete la diferite bănci.
Limba : franceză.

244 file

734 (752). 1939—1945. Corespondență cu Societatea Generală pentru Favorizarea Dezvoltării Comerțului și Industriei Franței din Paris, cu privire la situația conturilor C.E.D. la numita societate.
Limba : franceză.

107 file

735 (753). 1939—1940. Rapoarte ale Contabilității generale, petiții colective ale unor foști angajați către Comitetul executiv, protocoale ale ședințelor acestuia, tabele, corespondență cu delegatul României, ambasada Iugoslaviei, consulatul Greciei la Galați și bănci din Anglia, Grecia, Turcia și Iugoslavia cu privire la plata indemnizațiilor de retragere a personalului inferior de naționalitate turcă, greacă și iugoslavă.
Limba : franceză, engleză.

185 file

736 (754). 1939—1940. Lista personalului permanent și inferior al C.E.D., care primește indemnizație, conform Aranjamentului de la Sinaia și Acordului de la București.

Limba : franceză.

34 file

737 (755). 1939—1940. Lucrările sesiunii plenare de toamnă cu privire la numirea arbitrilor și subarbitrilor în cadrul C.E.D. conform Aranjamentului de la Sinaia.

Limba : franceză.

18 file

738 (756). 1939—1947. Petiție colectivă a piloților de bară, rezoluție a Comitetului executiv și tabele întocmite de Secretariatul general cu privire la situația corpului de pilotaj, reglementarea acordării de avansuri, respingerea cererilor de angajare ale unor piloți italieni și germani, compoziția pe naționalități a corpului de piloți, retrocedarea unor datorii ale piloților față de D.D.M., revendicarea piloților privind plata primei de bară în franci aur și atribuțiile pilotului subșef de fluviu.

Limba : franceză, italiană, germană.

34 file

739 (757). 1939—1947. Protocoale ale sesiunilor C.E.D., petiții colective ale personalului, corespondență a Secretariatului general cu delegații Germaniei și României cu privire la reglementarea angajării piloților și menținerea în serviciu a piloților italieni, situația lichidării fondurilor de retragere ale personalului aflat în activitate la 31 martie 1943, revendicările personalului inferior și piloților, aprovizionarea cu lemne de foc și alimente și acordarea de împrumuturi și avansuri.

Limba : franceză, germană.

156 file

740 (758). 1939—1942. Circulare ale Comitetului executiv și alte documente cu privire la plata onorariilor convenite inginerului Orănescu în calitate de expert la lucrările de reparație executate la palatul C.E.D.

Limba : franceză.

10 file

741 (759). 1939. Documentele sesiunii plenare de primăvară a C.E.D., cu privire la subvenția acordată de D.D.M. ; darea de seamă financiară extraordinară asupra operațiunilor financiare în conformitate cu Acordul de la Sinaia.

Limba : franceză.

68 file

742 (760). 1939—1941. Istoricul Secretariatului general, situația rambursării împrumutului din anul 1929 și situația accidentelor de muncă.

Limba : franceză.

35 file

743 (761). 1939—1940. Corespondență cu privire la punerea vasului „Carolus Primus” la dispoziția guvernului român.

Limba : franceză.

9 file

744 (762). 1939—1940. Situații statistice cu privire la taxele de navigație percepute în diferite monete în perioada 1936—1937 și activitatea companiilor poștale recunoscute de C.E.D. în anul 1938.

Limba : franceză.

30 file

745 (763). 1939—1941. Corespondență cu delegatul supleant al României cu privire la certificatele de recunoaștere a vaselor și aplicarea unor articole din Regulamentul pachetoturilor poștale.

Limba : franceză, italiană.

58 file

746 (764). 1939—1940. Rapoarte ale Comitetului inginerilor consultanți cu privire la prescripțiile Aranjamentului de la Sinaia în problema exercitării puterii de către C.E.D. pe brațele Chilia și Sf. Gheorghe, construirea unui canal de derivație pe brațul Sulina, compararea mai multor soluții în privința canalului de derivație și situația navigației la gura Sulina.

Limba : franceză.

50 file

747 (765). 1939—1940. Protocoale ale ședințelor Comitetului executiv și proiecte cu privire la aprobarea Regulamentului de recrutare a piloților și reglementarea desemnării elevilor-piloți de către delegați ; lista piloților, pe naționalități, în ianuarie 1940.

Limba : franceză.

38 file

748 (766). 1939—1940. Regulamente de navigație pe Dunăre și observațiile guvernelor reprezentate în C.E.D. asupra acestora, extras din protocolul de la sesiunea de toamnă a C.E.D.

Limba : franceză.

146 file

749 (767). 1939—1940. Corespondență cu Banca „Barclay's“ din Londra și delegații în C.E.D. cu privire la achitarea taxelor de navigație, condițiile necesare pentru reducerea acestora și taxarea diferitelor tipuri de vase.

Limba : franceză, engleză.

52 file

750 (768). 1939—1941. Situații statistice cu privire la intrarea și ieșirea vaselor prin gurile Dunării cu referiri la felul vaselor, pavilionul, tonajul și taxa de navigație în franci aur.

Limba : franceză.

149 file

751 (769). 1939—1940. Buletine editate de C.E.D. cu privire la lucrările de amenajare a Dunării la gura Sulina, evoluția hidrologică a Dunării și mărfurile exportate prin portul Sulina.

Limba : franceză.

154 file

752 (770). 1939—1940. Corespondență cu delegații, rezoluții și protocoale ale sesiunilor plenare cu privire la lichidarea bunurilor C.E.D. situație cu privire la fondurile C.E.D. la data de 28 februarie 1939, sumele încasate de C.E.D. în contul D.D.M. și subvenția acordată de C.E.D. pentru refacerea alimentării cu apă potabilă a orașului Sulina.

Limba : franceză.

47 file

753 (771). 1939—1940. Corespondență cu delegații și Contabilitatea generală cu privire la lichidarea fondurilor C.E.D., contul general al bugetului extraordinar la 12 mai 1939 și darea de seamă asupra operațiunilor financiare de la 1 ianuarie la 12 mai 1939.

Limba : franceză.

101 file

754 (772). 1939. Tabel cu privire la piloții aflați în serviciul C.E.D., după Acordul de la Sinaia, și retribuiția lor, legi pentru înființarea D.D.M. și pentru exercitarea jurisdicției pe Dunărea maritimă.

Limba : franceză.

31 file

755 (773). 1939. Situații statistice cu privire la personalul accidentat în timpul muncii în perioada 1910—1933, în care se specifică diagnosticul, renta fixată în cazul clasării și salariul anterior.

Limba : franceză.

15 file

756 (774). 1939—1941. Articole din ziarul „Argus” cu privire la sporirea circulației bancnotelor elvețiene, reevaluarea stocului de aur și devalua al Băncii Naționale a României, reforma sistemului bancar, garantarea plății taxelor de export și alte informații financiare.
Limba : franceză.

27 file

757 (775). 1939. Rapoarte ale Secretariatului general și corespondență cu Banca Franței cu privire la compararea dispozițiilor legislative în problema depozitelor de aur din Franța, Anglia, Italia și Elveția și textele noilor legi de reglementare a operațiunilor de schimb în Franța.

Limba: franceză.

151 file

757 (776). 1939—1942. Corespondență cu Banca Franței și cu Banca de Reglementări Internaționale cu privire la transferarea unei cantități de aur la Creditul Elvețian și verificarea extractelor de cont ale C.E.D. la băncile din străinătate.

Limba : franceză, engleză, italiană.

87 file

759 (778). 1939—1940. Rapoarte și statistici ale Secretariatului general cu privire la repartizarea bunurilor între fondul de rezervă, fondul de retragere, de rulment, fondurile din Germania și Italia și tabelul tuturor fondurilor C.E.D.

Limba : franceză.

109 file

760 (779). 1939. Lista rezumatelor problemelor puse la ordinea de zi a sesiunii de toamnă a C.E.D. din anul 1939 ; bugetul pe anul 1940—1941.

Limba : franceză.

62 file

761 (780). 1939—1948. Corespondență cu autoritățile românești cu privire la impunerea personalului C.E.D. la munca obligatorie, controlul străinilor, scutirea de viză a personalului C.E.D. în zonele militare, numirea lui Paul Goma ca rezident regal al Ținutului Dunărea de Jos și numiri de consuli.

Limba : franceză, italiană.

45 file

762 (781). 1939—1941. Principalele hotărîri și decizii luate de Comitetul executiv cu privire la finanțe, imobile, personal și situația Uzinei electrice din Sulina.

Limba : franceză.

70 file

763 (782). 1939—1940. Corespondență cu diverse edituri din străinătate cu privire la publicarea de către acestea a unor date despre istoricul C.E.D.

Limba : franceză, engleză.

13 file

764 (783). 1939. Protocolul cu privire la limba oficială a documentelor și a corespondenței C.E.D.

Limba : franceză.

3 file

765 (784). 1939—1942. Note ale Comitetului executiv către Secretariatul general cu privire la acordarea de către C.E.D. a unei subvenții în valoare de 100.000 franci aur pentru refacerea canalizării de apă potabilă a orașului Sulina.

Limba : franceză.

5 file

766 (785). 1939. Proces-verbal de constatare a inventarului materialelor aflate pe vasul „Carolus Primus“ proprietatea C.E.D.

Limba : franceză.

97 file

767 (786). 1939. Inventarul imobilelor și vaselor în folosință ale Serviciului tehnic și corespondență cu privire la hărțile malurilor Dunării la scara 1/500 și amplasarea imobilelor acestui serviciu.

Limba : franceză.

179 file

768 (787). 1939. Lista rezumatelor problemelor discutate la ordinea de zi a sesiunii plene de primăvară a C.E.D. din 1939.

Limba : franceză.

83 file

769 (788). 1939. Contul general al bugetului extraordinar al C.E.D. tabele cu privire la sumele de retragere și concediu ce revin personalului serviciilor cu ocazia intrării în vigoare a acordurilor de la Sinaia și București.

Limba : franceză.

65 file

770 (789). 1939. Rezoluții ale C.E.D. date în sesiunile plenare de primăvară și toamnă.
Limba : franceză.

135 file

771 (790). 1939. Rezoluții luate în sesiunea extraordinară din octombrie 1939 cu privire la retragerea piloților, situația foștilor piloți turci și greci ; fotografii ale delegaților în C.E.D. la sesiunea din toamna anului 1939.
Limba : franceză.

38 file

772 (791). 1939. Cursul devizelor și al monetelor efective la bursa oficială, publicat în ziarul „Argus“.
Limba : franceză.

149 file

773 (792). 1939—1949. Liste, polițe și procese-verbale cu privire la adresele fostului personal care a părăsit C.E.D. în urma Aranjamentului de la Sinaia și asigurarea bunurilor.
Limba : franceză.

30 file

774 (793). 1939. Aide memoire al delegatului Germaniei și corespondență cu Ambasada Turciei la București cu privire la plata avansurilor făcute de către guvernele Germaniei și Turciei în perioada 1915—1916.
Limba : franceză.

35 file

775 (794). 1939. Rezumatul problemelor discutate la sesiunea plenară de toamnă, situații cu privire la dobânzile la împrumutul din anul 1929, ce trebuiesc plătite guvernelor Franței, Angliei și Italiei plasamentul fondurilor C.E.D. și operațiunile financiare în execuția Acordului de la Sinaia.
Limba : franceză.

104 file

776 (795). 1939—1940. Procese-verbale încheiate între reprezentanții C.E.D. și autoritățile române în urma aplicării Acordului de la Sinaia.
Limba : franceză.

123 file

777 (796). 1939—1941. Corespondență cu consulatele Italiei, Greciei, Iugoslaviei și Iranului cu privire la personalul C.E.D. de naționalitatea respectivă.

Limba : franceză.

60 file

778 (797). 1939. Acordul de la București prin care intră Germania în C.E.D. și adeziunea acesteia și a Italiei la Aranjamentul de la Sinaia ; dare de seamă extraordinară cu privire la operațiunile financiare ale C.E.D. în executarea Acordului de la București și situația debitorilor și creditorilor.

Limba : franceză.

109 file

779 (798). 1939. Situați statistice cu privire la proprietățile și terenurile C.E.D.

Limba : franceză.

75 file

780 (799). 1939—1940. Rezoluția C.E.D. cu privire la situația arhivei serviciilor sale ; rapoarte și situații cu privire la conturile de lichidare a bunurilor C.E.D.

Limba : franceză.

37 file

781 (800). 1939—1940. Lista principalelor hotărâri luate de C.E.D. în perioada iunie 1939 — ianuarie 1940.

Limba : franceză.

26 file

782 (801). 1939. Inventarul bunurilor Serviciului tehnic, la data predării către D.D.M.

Limba : franceză.

180 file

783 (802). 1939. Inventarul bunurilor Serviciului tehnic ; hărți ale malurilor Dunării cu amplasarea imobilelor aparținând numitului serviciu.

Limba : franceză.

43 file

784 (803). 1939. Tabele cu privire la situația aproximativă a bunurilor C.E.D. ; decizii ale C.E.D. luate în sesiunea extraordinară de la Nisa din martie 1939.

Limba : franceză.

93 file

785 (804). 1939. Tabel cu privire la salariile, indemnizațiile și alocațiile acordate personalului C.E.D.
Limba : franceză.

19 file

786 (805). 1939. Rezoluțiile date de către C.E.D. în sesiunea plenară din primăvară în problemele discutate la ordinea de zi.
Limba : franceză.

80 file

787 (806). 1939. Extras din protocolul nr. 1385 al ședinței Comitetului executiv din 26 mai 1939 cu privire la lista personalului permanent pus în retragere la 13 mai 1939 conform prevederilor Aranjamentului de la Sinaia și Acordului de la București, cu indemnizațiile de retragere și de concediere acordate.
Limba : franceză.

5 file

788 (807). 1939. Corespondență cu Primăria orașului Sulina cu privire la cedarea către C.E.D. a Uzinei electrice din localitate.
Limba : franceză.

4 file

789 (808). 1939. Rapoarte ale Casei de navigație cu privire la vasele intrate pe Dunăre în perioada ianuarie-mai 1939.
Limba : franceză.

28 file

790 (809). 1939. Planuri ale palatului C.E.D. din Galați.
Limba : franceză.

14 file

791 (810). 1939. Extrase din ziarul „Argus” cu privire la cursul deizelor și monetelor efective la bursa oficială, precum și cele comunicate de Banca Națională a României.
Limba : franceză.

190 file

792 (811). 1939—1940. Principalele decizii luate de Comitetul executiv în perioada decembrie 1939 — decembrie 1940 în problemele de arbitraj, asigurări, finanțe, navigație și personal.
Limba : franceză.

35 file

793 (812). 1939. Tabele întocmite de Contabilitatea generală cu privire la taxele de navigație și tonajul vaselor de mare, supuse acestor taxe pe perioada 1 ianuarie 1930 — 12 mai 1939.

Limba : franceză.

24 file

794 (813). 1939—1945. Corespondență cu Comitetul executiv, Delegatul României și cu S.A.R. de Electricitate din București cu privire la apărarea pasivă, punerea în retragere a agenților fluviali și plângerea acestora pentru modul în care au fost scoși la pensie.

Limba : franceză, italiană.

44 file

795 (814). 1939. Corespondență, planuri, hărți și tabele ale Contabilității generale și Serviciului tehnic cu privire la operațiunile financiare, cheltuielile bugetare ale C.E.D. și accidente de muncă ; dare de seamă a inginerului șef cu privire la lucrările tehnice executate pe fluviu.

Limba : franceză.

80 file

796 (815). 1939. Tabel întocmit de Secretariatul general și rapoarte ale Contabilității generale și Inspecției de navigație către Comitetul executiv cu privire la deciziile acestuia în probleme de personal în perioada 6 septembrie 1938 — 30 aprilie 1939, stabilirea indemnizațiilor de retragere și concediere și acordarea de gratificații.

Limba : franceză.

21 file

797 (816). 1939—1940. Extrase din ziarul „Argus” cu privire la cursul leului, al monetelor efective și devizelor liber convertibile și neconvertibile sau în clearing.

Limba : franceză.

285 file

798 (817). 1939—1943. Rezoluții ale Comitetului executiv și note ale Secretariatului general cu privire la reglementarea salariilor și altor drepturi bănești ale referendumarilor în anii 1939—1943, achitarea drepturilor referendumarului german Wilke și acordarea unui avans, asupra fondului de retragere, referendumarului Martone Giorgio.

Limba : franceză.

18 file

799 (818). 1939. Corespondență a Secretariatului general cu Banca Agricolă a Turciei cu privire la plata pensiei văduvei lui Hasan Arif, mort în urma unui accident de muncă.

Limba : franceză.

5 file

800 (820). 1939—1947. Articole din ziarul „Argus“ cu privire la indicele costului vieții în toate domeniile.

Limba : franceză.

67 file

801 (821). 1939—1949. Sinteza principalelor acte și hotărâri luate de C.E.D. în perioada iunie 1939— februarie 1941 ; situația conturilor debitorilor și creditorilor C.E.D. trecuți la D.D.M.

Limba : franceză

88 file

802 (822). 1939. Inventarul sediului C.E.D. din Galați făcut la data de 1 ianuarie 1939.

Limba : franceză.

17 file

803 (823). 1939—1942. Corespondență cu delegatul României, Contabilitatea generală și D.D.M. cu privire la plata către C.E.D. a cotei din subvenția acordată de D.D.M. acesteia ; proiectul de buget al C.E.D. pe exercițiul 1941—1942.

Limba : franceză.

131 file

804 (825). 1939—1940. Corespondență cu Banca Elveției din Basel, Banca „Barclay's“ din Londra și Banca de scont din Galați, cu privire la operațiunile de schimb și alte operațiuni financiare.

Limba : franceză.

82 file

805 (826). 1939. Buletine lunare editate de C.E.D.

Limba : franceză.

10 file

806 (827). 1939. Acte contabile cu privire la justificarea cheltuielilor bugetare, acordarea de ajutor unor salariați de la C.E.D., situația fondului de retragere și lichidarea contului de salarii pentru personalul ce pleacă din cadrul C.E.D.

Limba : franceză.

97 file

807 (828). 1939. Corespondență cu Societatea Generală din Paris și Banca „Barclay's“ din Londra și acte contabile cu privire la situația și transferarea unor sume de bani în contul unor salariați, avansarea unor sume din salariile personalului de la C.E.D. și justificarea cheltuielilor bugetare.
Limba : franceză.

113 file

808 (830). 1940. Situații statistice cu privire la salariile curente în franci aur pe luna aprilie la diferite bănci din străinătate, efectuarea unor operațiuni bancare și a unor plăți legate de drepturile personalului.
Limba : franceză.

57 file

809 (832). 1940. Acte contabile și tabele cu privire la situația conturilor unor salariați și cheltuielile bugetare pe luna mai.
Limba : franceză.

135 file

810 (833). 1940. Corespondența cu Banca „Barclay's“ din Londra, Banca Elveției din Basel și Banca Germaniei din Berlin, acte contabile și tabele cu privire la efectuarea unor operațiuni bancare în contul C.E.D., situația cheltuielilor bugetare și acordarea de împrumuturi și ajutoare personalului.
Limba : franceză.

95 file

811 (834). 1940. Corespondență cu Banca Elveției din Basel și acte contabile cu privire la situația operațiunilor bancare din contul C.E.D., cheltuielile bugetare, acordarea de ajutoare, împrumuturi și avansuri personalului și mărirea salariilor personalului inferior cu 50%.
Limba : franceză, germană.

95 file

812 (835). 1940. Acte contabile cu privire la justificarea unor cheltuieli bugetare, acordarea de avansuri și ajutoare personalului C.E.D.; conturile C.E.D. la diverse bănci din străinătate.
Limba : franceză.

54 file

813 (839). 1940—1941. Corespondența cu Banca „Barclay's“ din Londra și acte contabile cu privire la emiterea de cecuri în diferite monede, virarea în contul unor salariați de sume diverse în dolari, franci aur sau lire sterline și situația unor cheltuieli bugetare.
Limba : franceză.

104 file

814 (840). 1940—1946. Bugetele de venituri și cheltuieli ale C.E.D. pe perioada 1940—1946.
Limba : franceză.

193 file

815 (842). 1940—1942. Petiție înaintată de piloții Drescanu Gheorghe și Iannuzzi Antonio Comitetului executiv, rezoluții și corespondență a acestuia cu delegații României, Italiei, Franței și Angliei cu privire la atribuțiunile speciale ale subșefilor piloți și salarizarea lor.
Limba : franceză, italiană.

16 file

816 (843). 1940—1948. Corespondență a Secretariatului general cu Comitetul executiv, delegatul României și Cercul de recrutare al județului Covurlui cu privire la mobilizarea pentru lucru a personalului de serviciu al C.E.D.
Limba : franceză.

130 file

817 (844). 1940—1943. Rapoarte ale Secretariatului general, scrisori ale Delegatului Franței, petiții și memorii colective ale piloților, funcționarilor și personalului de serviciu către Comitetul executiv și rezoluții ale acestuia cu privire la majorarea salariilor și indemnizațiilor, acordarea de avansuri datorită scumpirii vieții și stabilirea compo-nentei corpului de piloți.
Limba : franceză, germană.

130 file

818 (845). 1940—1941. Corespondență, devize și note ale Secretariatului general cu privire la lucrările de reparare a imobilelor C.E.D., deteriorate în urma cutremurului din 9—10 noiembrie 1940.
Limba : franceză, germană.

29 file

819 (846). 1940—1941. Buletine ale Inspectoratului III General de Navigație și Porturi Galați cu privire la situația ghețurilor pe Dunăre.
Limba : franceză.

8 file

820 (847). 1940—1945. Corespondență cu D.D.M cu privire la măsurile ce trebuie luate de piloții de origine străină, lucrările de dragare a portului Galați și securitate a navelor pe Dunăre ; proiectul de buget al C.E.D. pe perioada 1 aprilie 1940 — 31 martie 1941.
Limba : franceză, germană, engleză.

64 file

821 (848). 1940—1941. Buletine ale D.D.M. cu privire la cursul francului aur, cursul leului și prețul aurului.
Limba : franceză.

261 file

822 (849). 1940. Documentele sesiunii plenare de primăvară cu privire la operațiunile financiare pe perioada 12 mai 1939 — 31 martie 1940, proiectele regulamentelor contravențiilor și amenzilor și recrutarea piloților pe Dunărea maritimă și la bară.
Limba : franceză.

71 file

823 (850). 1940. Documentele sesiunii plenare de toamnă cu privire la avansurile acordate de guvernele reprezentate în C.E.D., proiectul de buget pe exercițiul 1941—1942, majorarea sumelor acordate în caz de accidente, despăgubirea foștilor agenți greci și turci și salariile personalului inferior în franci aur.
Limba : franceză.

57 file

824 (851). 1940. Documentele sesiunii extraordinare și rapoarte cu privire la proiectul de buget al Secretariatului general pe exercițiul 1940—1941, lichidarea conturilor, plasamentul diverselor fonduri; dispozițiile legislative în legătură cu aurul, proiectul regulamentului de navigație prezentat de autoritățile române și altele.
Limba : franceză.

148 file

825 (853). 1940. Bugetul Administrației centrale a C.E.D. pe exercițiul 1940—1941; tabele și proces-verbal cu privire la buget și folosirea fondului de rezervă aflat la Banca de Reglementări Internaționale pentru repararea clădirilor distruse de cutremurul din noiembrie 1940.
Limba : franceză.

31 file

826 (854). 1940. Memoriul D.D.M. cu privire la lucrările pentru întreținerea și ameliorarea navigației, executate la gura Sulina și pe Dunărea maritimă între 13 mai — 30 septembrie 1939.
Limba : franceză.

27 file

827 (855). 1940. Corespondență cu delegații referitoare la interzicerea oricărei cheltuieli sau avansuri din fondul C.E.D., fără aprobarea Comitetului executiv și stabilirea datei sesiunii plenare.
Limba : franceză, engleză, germană.

22 file

828 (857). 1940—1942. Note ale Secretariatului general către delegați cu privire la numirea delegaților de finanțe pentru anul 1942 și repararea localului din Galați.

Limba : franceză.

30 file

829 (859). 1940—1944. Corespondență a Comitetului executiv cu delegații Italiei, Germaniei, Franței și Secretariatul general și tabele cu privire la acordarea de indemnizații și gratificați personalului datorită scumpirii traiului.

Limba : franceză, italiană, germană.

31 file

830 (860). 1940—1949. Tabele întocmite de Secretariatul general și corespondență către delegatul României cu privire la predarea dosarelor foștilor angajați care au suferit accidente de muncă la D.D.M., salariile, indemnizațiile de locuință și fondurile de retragere ale piloților în 1949 și constituirea unei cooperative a personalului.

Limba : franceză.

34 file

831 (861). 1940—1941. Extrase din ziarul „Argus” cu privire la prețul petrolului, plata datoriilor provenite din contravențiile fiscale și lista firmelor care pot face import în anul 1942.

Limba : franceză.

13 file

832 (862). 1940. Documentele sesiunii extraordinare a C.E.D. cu privire la calcularea creditelor cerute pentru exercițiul 1939—1940.

Limba : franceză.

131 file

833 (863). 1940. Proiectul de buget al C.E.D. pe exercițiul 1941—1942. Corespondență cu Banca Națională a României și alte bănci cu privire la transferarea unor sume de bani.

Limba : franceză, germană.

30 file

834 (864). 1940 Extrase din ziarul „Argus” cu privire la cursul monetelor în franci aur și paritatea unui gram aur fin cu francii elvețieni.

Limba : franceză.

87 file

835 (865). 1940—1941. Registru jurnal pentru transcrierea cheltuielilor bugetare.

Limba : franceză.

22 file

836 (866). 1940—1941. Registru jurnal pentru transcrierea debitelor și creditelor de la băncile și societățile la care C.E.D. își are depuse fondurile și împrumuturilor făcute de guvernele țărilor membre.

Limba : franceză.

77 file

837 (867). 1940—1941. Registru jurnal pe exercițiul 1 aprilie 1940 — 31 martie 1941.

Limba : franceză.

28 file

838 (868). 1940—1941. Registru jurnal pentru transcrierea împrumuturilor făcute de personal.

Limba : franceză.

41 file

839 (869). 1940—1941. Registru jurnal pentru transcrierea veniturilor și cheltuielilor C.E.D.

Limba : franceză.

15 file

840 (870). 1940. Corespondență cu delegatul supleant al României și Banca de Reglementări Internaționale cu privire la sumele vărsate Serviciului sanitar, subvenția în franci aur pentru refacerea canalizării orașului Sulina, subvenția acordată de D.D.M. C.E.D. și prețul aurului la bursa din Londra; raportul consilierului de administrație și a cenzorilor adunării generale a Băncii Comerciale Române.

Limba : franceză, engleză, germană, italiană.

148 file

841 (871). 1940. Lista rezumatelor problemelor discutate la ordinea de zi a sesiunii extraordinare din februarie 1940; proiectele de buget pe exercițiul 1940—1941; regulamentul de navigație aplicabil pe Dunărea maritimă.

Limba : franceză.

248 file

842 (872). 1940. Situații statistice cu privire la finanțele generale și contul de lichidare a bunurilor C.E.D.; observațiile delegaților Fran-

ței și Italiei asupra proiectului de regulament de navigație aplicabil pe Dunărea maritimă.

Limba : franceză.

77 file

843 (873). 1940. Fișe de informații pentru acordarea de ajutor unor foști angajați ai Serviciului tehnic și familiilor lor.

Limba : franceză.

37 file

844 (874). 1940—1941. Corespondență cu delegații în C.E.D. și fotografii cu privire la pagubele provocate imobilelor C.E.D. de cutremurul din noiembrie 1940 ; situația avansurilor și împrumuturilor contractate de C.E.D. la data de 13 mai 1939.

Limba : franceză.

47 file

845 (875). 1940. Documentele sesiunii plenare de primăvară a C.E.D. cu privire la finanțe, taxele de navigație și personal.

Limba : franceză.

85 file

846 (876). 1940—1941. Notele Secretariatului general adresate delegațiilor cu privire la subvenția acordată de D.D.M. C.E.D., depunerea la Banca Națională a României a sumei de 6 milioane lei, situații bugetară pe exercițiul 1941—1942 ; decret-lege pentru autorizarea de a contracta un împrumut de 300.000.000 lei pentru ameliorarea și întreținerea canalului navigabil de la Sulina.

Limba : franceză.

17 file

847 (877). 1940. Inventar și planuri cu privire la imobilele Serviciului tehnic.

Limba : franceză.

11 file

848 (878). 1940. Inventarul bunurilor și a materialului flotant al agențiilor de pilotaj de la Sulina, Galați, Brăila, Sf. Gheorghe, Ceamurlia și Ceatal.

Limba : franceză.

58 file

849 (880). 1940—1941. Corespondență, situații statistice și declarații ale delegatului supleant al României cu privire la încasarea taxelor

de navigație în dolari, achitarea ratelor împrumuturilor făcute și continuarea acestei operațiuni de către D.D.M.

Limba : franceză.

69 file

850 (881). 1940—1943. Corespondență cu delegatul României și Banca Elveției din Basel cu privire la plata subvenției acordate C.E.D. de D.D.M. în perioada 13 mai 1939 — 31 martie 1942.

Limba : franceză.

84 file.

851 (882). 1940. Buletine informative lunare publicate de către D.D.M.

Limba : franceză.

54 file

852 (883). 1941. Acte contabile pentru justificarea cheltuielilor bugetare, plata indemnizației de chirie dată personalului, acordarea de ajutoare și dobînda asupra avansurilor făcute din fondul de retragere.

Limba : franceză.

57 file

853 (884). 1941. Corespondență cu Banca Elveției din Basel și Banca de Reglementări Internaționale și acte contabile cu privire la transferul unor sume de bani la alte bănci sau în contul unor creditori ai C.E.D. și cheltuielile bugetare.

Limba : franceză.

183 file

854 (885). 1941. Corespondență cu Banca de Reglementări Internaționale și acte contabile cu privire la efectuarea unor operațiuni bancare din fondurile C.E.D., soldul fondurilor C.E.D. în franci aur la 1 aprilie 1941, cheltuielile bugetare, avansurile de salarii date personalului, acordarea de gratificații și ajutoare.

Limba : franceză.

89 file

855 (886). 1941. Corespondență cu Comitetul executiv și acte contabile justificate cu privire la cheltuielile bugetare, dobînda asupra avansurilor făcute din fondul de retragere al salariaților, emiterea de cecuri în franci elvețieni, transferarea unor sume de bani în contul unor salariați la Banca Elveției din Lausanne și Basel.

Limba : franceză.

158 file

856 (888). 1941. Acte contabile pentru justificarea cheltuielilor bugetare și vărsămintele D.D.M. către Banca Comercială Italiană din Milano și Creditul Elvețian din Zurich cu privire la cotele din subvenția acordată de această instituție C.E.D. și efectuarea de operațiuni bancare între diferite bănci din străinătate în contul C.E.D.

121 file

857 (889). 1941. Acte contabile pentru justificarea cheltuielilor bugetare, acordarea de ajutoare, transferarea unor sume de bani de la Banca de Reglementări Internaționale în contul unor salariați ai C.E.D. sau pentru plata unor debite la alte bănci din străinătate.
Limba : franceză.

99 file

858 (890). 1941—1942. Acte contabile pentru justificarea cheltuielilor bugetare, situația debitorilor și creditorilor C.E.D. precum și a personalului C.E.D.
Limba : franceză.

259 file

859 (891). 1941—1942. Note contabile pentru perioada 1941—1943.
Limba : franceză.

417 file

860 (892). 1941—1946. Corespondență cu Administrația Monopolurilor de Stat din Turcia și cu delegatul Germaniei cu privire la achitarea datoriei C.E.D. față de statul turc și repararea palatului C.E.D. de la Sulina, distrus de bombardamente, verificarea conturilor C.E.D. de la Banca Comercială Română, Banca Elveției, Banca Comercială Italiană și Creditul Elvețian.
Limba : franceză, germană, italiană.

179 file

861 (893). 1941—1942. Corespondență și procese-verbale cu privire la situația financiară a C.E.D. și predarea gestiunii lui G. Martone.
Limba : franceză.

26 file

862 (894). 1941—1945. Corespondență cu privire la evacuarea provizorie a secretariatului și arhivei C.E.D. la Hirșova, Giurgiu și Oltenița.
Limba : franceză.

238 file

863 (895). 1941—1944. Instrucțiuni din anii 1941—1943 cu privire la rezoluțiile date în problemele discutate la ordinea de zi de către delegații țărilor membre ale C.E.D.

Limba : franceză, germană.

51 file

864 (896). 1941—1945. Corespondență cu Banca de Reglementări Internaționale din Basel cu privire la transferarea lunară a unei sume de franci elvețieni la Creditul Elvețian.

Limba : franceză.

27 file

865 (897). 1941. Discuțiile la ordinea de zi a sesiunii plenare de toamnă a C.E.D. cu privire la proiectul de buget pe exercițiul 1941—1942, situația subvenției acordată C.E.D. de către D.D.M., cheltuielile bugetare pe exercițiul 1940—1941 și operațiunile financiare ale C.E.D. pe perioada 1 aprilie 1940 — 31 martie 1941.

Limba : franceză.

63 file

866 (898). 1941—1942. Registrul jurnal pe exercițiul 1 aprilie 1941 — 31 martie 1942.

Limba : franceză.

21 file

867 (899). 1941—1947. Buletine informative ale D.D.M. trimise C.E.D. cu privire la cursul francului aur la bursele din străinătate, precum și valoarea leului în raport cu francul aur.

Limba : franceză.

29 file

868 (900). 1941—1942. Registrul jurnal pentru înscrierea cheltuielilor bugetare pe exercițiul 1941—1942.

Limba : franceză.

81 file

869 (901). 1941—1942. Registrul pentru înscrierea cheltuielilor bugetare pe exercițiul 1941—1942.

Limba : franceză .

31 file

870 (902). 1941—1942. Registrul pentru înscrierea debitelor și creditelor salariaților C.E.D.

Limba : franceză.

32 file

871 (903). 1941—1942. Registrul jurnal de casă.
Limba : franceză.

11 file

872 (904). 1941—1942. Registrul pentru transcrierea cheltuielilor
bugetare ale C.E.D. în perioada 1 octombrie 1941 — 31 martie 1942.
Limba : franceză.

40 file

873 (905). 1941—1945. Tabele și note întocmite de Secretariatul
general cu privire la fondurile de retragere ale personalului la 31 mar-
tie 1941, dreptul C.E.D. de a angaja personal străin fără permis de sta-
ționare în România și transferul unor fonduri de retragere de la o bancă
italiană la una elvețiană.
Limba : franceză.

17 file

874 (906). 1941—1949. Dare de seamă, cereri, rapoarte și tabele
cu privire la operațiunile financiare ale C.E.D., fondurile C.E.D. la data
de 1 octombrie 1942 și salarizarea corpului de pilotaj.
Limba : franceză.

86 file

875 (907). 1941—1944. Instrucțiuni ale delegaților Germaniei, Ita-
liei și României, date delegaților supleanți cu ocazia întrevederilor de
la Viena din septembrie 1941 — februarie 1942, rezumat suplimentar
al problemelor puse în discuția delegaților în C.E.D. la întrevederea din
martie 1944.
Limba : franceză, germană.

57 file

876 (908). 1941. Album de fotografii cu aspecte din orașul Sulina
după bombardamentul din 1941.

67 file

877 (909). 1941. Inventarul argintăriei și al unei părți din mobi-
lierul imobilului administrației C.E.D. din Sulina transferate la Galați ;
planul parterului și al primului etaj al palatului C.E.D. de la Sulina.
Limba : franceză.

4 file

878 (910). 1941—1944. Corespondență cu delegatul supleant al României și fotografii cu privire la distrugerile provocate de bombardamente imobilelor C.E.D.; proiect de buget pe exercițiul 1944—1945. Limba : franceză, germană.

38 file

879 (912). 1941. Buletine lunare editate de D.D.M. Limba : franceză.

74 file

880 (913). 1942—1946. Circulare ale Comitetului executiv către Secretariatul general și alte documente cu privire la ajutoarele acordate unor foști angajați ai C.E.D. sau familiilor lor în anii 1942—1946. Limba : franceză.

11 file

881 (914). 1942. Acte contabile cu privire la justificarea cheltuielilor bugetare, încasarea cotei din subvenția dată de D.D.M. către C.E.D. și situația fondului de salariu sau retragere a unor salariați. Limba : franceză, germană.

97 file

882 (915). 1942. Acte contabile cu privire la justificarea transferărilor de sume în franci elvețieni din creditul de la Banca de Reglementări Internaționale în debitul de la Banca Elveției din Basel și Lausanne, încasarea cotei din subvenția D.D.M., avansări asupra fondului de retragere a unor salariați și dobânzile acestora. Limba : franceză.

130 file

883 (917) 1942. Acte contabile cu privire la justificarea cheltuielilor bugetare, acordarea de ajutoare salariaților, situația subvențiilor bugetare în diverse monete pe primul trimestru al exercițiului 1942—1943, situația fondului de retragere a unor salariați ai C.E.D., efectuarea diferitelor operațiuni bancare între unele bănci din străinătate în contul C.E.D. și al salariaților săi. Limba : franceză, germană.

193 file

884 (918). 1942. Acte contabile cu privire la justificarea emiterii de cecuri sau transferul unor sume către Banca Elveției din Basel și efectuarea de operațiuni bancare în contul C.E.D. în diferite monete. Limba : franceză.

140 file

885 (919). 1942—1943. Balanța de închidere a bugetului C.E.D. pe exercițiul 1942—1943 ; acte contabile cu privire la justificarea cheltuielilor bugetare și lichidarea fondurilor de retragere a unor piloți.
Limba : franceză.

226 file

886 (921). 1942—1943. Bugete ale C.E.D. pentru primul semestru al anului 1942 și pentru exercițiul financiar 1943—1944 ; tabelul salariilor personalului C.E.D. în vigoare la data de 1 aprilie 1943.
Limba : franceză.

21 file

887 (922). 1942—1948. Corespondență cu delegații cu privire la cursul monetelor în franci aur, acordarea de subvenții Sindicatului Unit al Marinei, cu ocazia zilei de 1 Mai, și bisericii catolice din Galați, distrusă de cutremurul din noiembrie 1940.
Limba : franceză.

13 file

888 (924). 1942. Inventarul imobilului administrației C.E.D. din Sulina.
Limba : franceză.

30 file

889 (926). 1942—1943. Registrul jurnal pentru înscrierea debitelor și creditelor salariaților C.E.D.
Limba : franceză.

23 file

890 (927) 1942—1943. Registrul jurnal pentru înscrierea cheltuielilor bugetare pe perioada 1942—1943.
Limba : franceză.

70 file

891 (928). 1942—1943. Registrul jurnal pentru înscrierea cheltuielilor bugetare pe exercițiul 1942—1943.
Limba : franceză.

25 file

892 (929). 1942—1943. Registrul jurnal de casă.
Limba : franceză.

13 file

893 (930). 1942. Lista articolelor și obiectelor din inventarul C.E.D. reținute de marina de război germană, încartiruită în imobilul C.E.D. din Sulina.

Limba : franceză.

170 file

894 (931). 1942. Rezumatul problemelor discutate la ordinea de zi a sesiunilor plenare din februarie și septembrie 1942, întocmit de Secretariatul general cu privire la probleme de ordin general, personal și financiar.

Limba : franceză.

33 file

895 (932). 1942. Circulară a Comitetului executiv către Secretariatul general cu privire la majorarea salariilor personalului ; situația conturilor C.E.D. la Banca de Reglementări Internaționale, Creditul Elvețian, Banca Germaniei, Banca Elveției și Banca Comercială Română.

Limba : franceză, italiană.

41 file

896 (933). 1942. Situații statistice întocmite de D.D.M. cu privire la vasele intrate pe Dunăre în perioada 1 aprilie 1942 — 31 decembrie 1942, în care se indică numele și felul vasului, pavilionul și tonajul, taxele de navigație plătite în franci aur și altele.

Limba : franceză.

23 file

897 (935). 1942. Raport al Secretariatului general cu privire la averea C.E.D. la data de 31 octombrie 1942.

Limba : franceză.

4 file

898 (936). 1942—1946. Corespondență cu președintele Comitetului executiv și cu Banca Comercială Italiană din Milano cu privire la transformarea fondului „Bunuri diverse“ din franci francezi în franci elvețieni, acordarea de gratificații și lichidarea fondurilor de retragere a unor salariați.

Limba : franceză.

43 file

899 (938). 1942—1943. Registrul jurnal pentru înscrierea debitorilor și creditorilor.

Limba : franceză.

84 file

143

900 (939). 1942—1948. Contul curent al C.E.D. la Banca Elveției din Basel în perioada ianuarie 1939 — 31 decembrie 1945 și extrase de cont de la aceeași bancă pînă în anul 1948; buletinul nr. 3 din 1945 al Băncii Elveției cu privire la comerțul exterior al acestei țări în timpul războiului.

Limba : franceză.

481 file

901 (940). 1943. Balanța de deschidere a bugetului C.E.D. pe exercițiul 1943—1944 și acte contabile cu privire la justificarea cheltuielilor bugetare și a unor operațiuni bancare la băncile la care C.E.D. își are depuse fondurile.

Limba : franceză.

112 file

902 (941). 1943. Acte contabile cu privire la justificarea cheltuielilor bugetare, plata asistenței medicale acordată piloților și efectuarea operațiunilor bancare între diverse bănci străine.

Limba : franceză.

180 file

903 (942). 1943—1944. Acte contabile cu privire la justificarea cheltuielilor bugetare, efectuarea unor operațiuni bancare între Banca de Reglementări Internaționale și Banca Elveției din Basel și emiterea de cecuri în contul și numele unor salariați ai C.E.D.

Limba : franceză.

321 file

904 (943). 1943—1944. Acte contabile cu privire la justificarea cheltuielilor bugetare pentru ajutorarea personalului, a bisericii catolice și Spitalului „Elisabeta Doamna“ din Galați.

Limba : franceză.

162 file

905 (944). 1943—1944. Acte contabile cu privire la justificarea cheltuielilor din subvenția bugetară acordată de D.D.M.

Limba : franceză.

93 file

906 (945). 1943—1944. Petiții individuale și colective înaintate de piloți Comitetului executiv cu privire la acordarea de avansuri din fondurile lor de retragere datorită scăderii salariilor, scumpirii traiului și pagubelor cauzate de bombardamente.

Limba : franceză.

52 file

907 (946). 1943. Rapoarte ale Secretariatului general prezentate delegaților în C.E.D. la întrevvedereea din martie 1943, cu privire la situația bugetară pe primul semestru al exercițiului 1942—1943, situația subvenției acordate de D.D.M., bunurile deținute, transferurile unor sume de franci de la Banca de Reglementări Internaționale la alte bănci ; proiectul de buget pe exercițiul 1943—1944.

Limba : franceză.

25 file

908 (947). 1943—1944. Tabele întocmite de D.D.M. cu privire la vasele intrate și ieșite pe Dunăre în cursul anului 1943 în care se indică numele și felul vasului, pavilionul, tonajul și taxele de navigație plătite în franci aur.

Limba : franceză.

32 file

909 (948). 1943. Tabele și rezoluții cu privire la fixarea salariilor funcționarilor, piloților și personalului de serviciu al C.E.D., conform criteriilor adoptate de Comitetul executiv la 12 mai 1943, compararea salariilor pe anii 1939—1943 și modificarea salariilor în anii 1940—1943.

Limba : franceză.

28 file

910 (949). 1943. Extrase din ziarul „Argus“ cu privire la cursul deizelor neconvertibile sau în clearing și al celor liber convertibile la bursele din străinătate.

Limba : franceză.

329 file

911 (950). 1943. Bugetul C.E.D. pentru perioada 1 aprilie 1943 — 30 martie 1944 stabilit în conformitate cu instrucțiunile C.E.D. și aprobat la reuniunea din iunie 1943.

Limba : franceză.

8 file

912 (951). 1943—1949. Correspondență cu președintele Comitetului executiv cu privire la stabilirea contravalorii în lei a francului aur pentru perceperea taxelor de navigație.

Limba : franceză.

35 file

913 (952). 1943. Indexul scumpirii vieții în perioada 1939—1943 ; comparativ cu anul 1916, după ziarul „Argus“ din martie 1943 ; diagrama scumpirii vieții pe aceeași perioadă pentru personalul de la C.E.D. Limba : franceză.

12 file

914 (953). 1943—1949. Corespondență și cereri ale personalului adresate Secretariatului general al C.E.D. pentru acordarea de ajutoare. Limba : franceză.

168 file

915 (955). 1943. Rapoarte ale Secretariatului general, prezentate delegaților la întvederea din mai-iunie 1943, cu privire la situația bugetară și financiară pe al doilea semestru al exercițiului 1942—1943, situația fondurilor la 31 martie 1943, proiectul de buget pe perioada 1943—1944 și măsurile necesare a se lua în caz de evacuare. Limba : franceză.

45 file

916 (956). 1943—1944. Registrul jurnal pentru înscrierea cheltuielilor bugetare. Limba : franceză.

29 file

917 (957). 1943—1944. Registrul jurnal pentru înscrierea creditelor și debitelor ; balanța de deschidere a bugetului pe exercițiul 1943—1944. Limba : franceză.

58 file

918 (958). 1943—1944. Registrul jurnal pentru înscrierea debitelor și creditelor precum și a diferitelor operațiuni financiare din care decurg acestea. Limba : franceză.

18 file

919 (959). 1943—1944. Registrul jurnal pentru înscrierea conturilor personalului C.E.D. din fondul de retragere. Limba : franceză.

24 file

920 (960). 1943—1944. Registrul jurnal de casă. Limba : franceză.

12 file

921 (1962). 1943—1945. Rapoarte ale Secretariatului general către delegați cu privire la situația bugetară și financiară a C.E.D. pe exercițiile 1943—1944 și 1944—1945.

Limba : franceză.

25 file

922 (1963). 1943. Situații statistice cu privire la tonajul vaselor ieșite pe Dunăre în perioada 1943—1944 și salarizarea personalului C.E.D.

Limba : franceză.

10 file

923 (1964). 1943—1946. Corespondență cu delegații cu privire la constituirea bugetului C.E.D. ; proiecte de buget pe perioada 1943—1946 și cereri ale piloților pentru îmbunătățirea salarizării.

Limba : franceză, italiană.

136 file

924 (1965). 1944—1948. Certificate eliberate de Secretariatul general cu privire la vechimea în muncă a unor foști angajați ai C.E.D.

Limba : franceză, engleză.

258 file

925 (1966). 1944. Soldul de deschidere în franci aur a bugetului pe exercițiul 1944—1945 ; acte contabile cu privire la justificarea cheltuielilor bugetare și încasarea cotelor din subvenția D.D.M. acordată C.E.D.

Limba : franceză.

331 file

926 (1967). 1944. Note contabile și liste cu privire la cheltuielile făcute cu readucerea arhivei, argintăriei și tuturor lucrurilor C.E.D. de la Orșova.

Limba : franceză.

135 file

927 (1968). 1944—1945. Acte contabile cu privire la justificarea cheltuielilor bugetare pentru ajutorarea personalului inferior și a soldaților de pe front și transportul arhivei de la Orșova la București.

Limba : franceză.

112 file

928 (1969). 1944—1945. Acte contabile cu privire la justificarea cheltuielilor făcute din subvenția acordată de D.D.M.

Limba : franceză.

81 file

929 (970). 1944—1945. Registrul jurnal pentru înscrierea cheltuielilor bugetare pe exercițiul 1944—1945.
Limba : franceză.

26 file

930 (971). 1944—1945. Registrul jurnal pentru înscrierea balanței de deschidere a bugetului pe exercițiul 1944—1945 cu debitele și creșterile înscrise în buget.
Limba : franceză.

44 file

931 (972). 1944. Rapoarte ale Secretariatului general prezentate la întrevădarea delegaților din martie 1944, cu privire la acordarea de avansuri de 5% din fondul de retragere al piloților și lichidarea fondului de retragere pentru personalul inferior.
Limba : franceză.

40 file

932 (973). 1944—1947. Corespondență a Secretariatului general cu delegatul României, Banca Franței, Banca Comercială Italiană din Milano și alte documente cu privire la necesitatea transferării fondurilor de retragere ale piloților români din Franța și Elveția, refuzul Băncii Franței de a efectua transferul, situația fondurilor C.E.D. în aur la Banca Comercială Italiană și Creditul Elvețian.
Limba : franceză, italiană.

67 file

933 (974). 1944—1949. Tabele întocmite de D.D.M. cu privire la vasele intrate și ieșite pe Dunăre în perioada 1944—1949 în care sînt indicate numele și felul vasului, pavilionul, tonajul, taxa pe tonă și taxele de navigație plătite în franci aur.
Limba : franceză.

176 file

934 (975). 1944—1945. Corespondență a Secretariatului general cu președintele Comitetului executiv și alte documente cu privire la măsurile de evacuare a personalului și arhivei la Orșova, ocuparea palatului C.E.D. de la Galați de trupele române și germane precum și pagubele provocate de bombardamente și armata germană.
Limba : franceză, germană.

53 file

935 (976). 1944—1945. Registrul jurnal pentru înscrierea soldurilor de deschidere a bugetului pe exercițiul 1944—1945.

Limba : franceză.

13 file

936 (977). 1944—1945. Registrul jurnal pentru înscrierea debitorilor și creditorilor personalului C.E.D. din fondurile de retragere.

Limba : franceză.

17 file

937 (978). 1944—1945. Registrul jurnal de casă.

Limba : franceză.

10 file

938 (979). 1945—1946. Situația soldurilor C.E.D. la deschiderea bugetului pe exercițiul 1945—1946 ; acte contabile cu privire la justificarea cheltuielilor bugetare, majorarea retroactivă a salariilor personalului C.E.D. și acordarea de ajutoare bănești unor salariați.

Limba : franceză.

346 file

939 (980). 1945. Acte contabile cu privire la justificarea cheltuielilor provocate de majorarea salariilor personalului și plata primelor de asigurare a inventarului C.E.D.

Limba : franceză.

163 file

940 (981). 1945—1946. Acte contabile cu privire la justificarea cheltuielilor bugetare făcute pentru ajutorarea corpului de piloți și a personalului inferior și pentru majorarea salariilor aceleiași categorii de personal.

Limba : franceză.

120 file

941 (982). 1945—1946. Acte contabile cu privire la justificarea cheltuielilor bugetare făcute din subvenția primită din partea D.D.M.

Limba : franceză.

34 file

942 (983). 1945—1947. Corespondență cu delegatul supleant al României și președintele Comitetului executiv cu privire la acordarea de către Guvernul român a unui împrumut în valoare de 55 milioane lei pentru mărirea salariilor personalului C.E.D. și convenția dintre Mi-

nisterul Finanțelor, Ministerul Afacerilor Străine și C.E.D. pentru acordarea acestui împrumut.

Limba : franceză.

43 file

943 (984). 1945. Corespondență cu D.D.M. și delegatul României cu privire la stabilirea noilor taxe de navigație pentru vasele fluviale și maritime.

Limba : franceză.

15 file

944 (985). 1945—1948. Petiții ale unor piloți către Comitetul executiv prin care solicită despăgubiri pentru pagubele suferite în timpul celui de al doilea război mondial.

Limba : franceză.

15 file

945 (986). 1945—1946. Registrul jurnal pentru înscrierea balanței de deschidere a bugetului pe exercițiul 1945—1946 și a debitelor și creditelor C.E.D. pe respectivul exercițiu.

Limba : franceză.

47 file

946 (987). 1945—1946. Registrul jurnal pentru înscrierea cheltuielilor bugetare pe articole.

Limba : franceză.

26 file

947 (988). 1945—1946. Registrul jurnal pentru înscrierea debitelor și creditelor în franci aur și a operațiunilor de casă.

Limba : franceză.

15 file

948 (989). 1945—1946. Registrul jurnal pentru înscrierea debitelor și creditelor din salariile personalului C.E.D.

Limba : franceză.

17 file

949 (990). 1945—1946. Registrul jurnal de casă.

Limba : franceză.

11 file

950 (991). 1945. Corespondență cu președintele Comitetului executiv și cu delegatul supleant al României cu privire la studierea unor documente din arhiva C.E.D., din perioada 1921—1944, de către o delegație sovietică a Comisiei Interaliatate de Control ; lista documentelor imprimate date numitei delegații.

Limba : franceză.

13 file

951 (992). 1945. Inventarele imobilelor C.E.D. de la Galați și Sulina, ale Uzinei electrice a C.E.D. și ale vasului „Carolus Primus“ cu valoarea bunurilor în franci aur.

Limba : franceză.

66 file

952 (993). 1945—1946. Tabele, extract și proiect cu privire la bugetele C.E.D. în perioada 1945—1947, mărirea subvenției acordate de D.D.M. și salariile personalului, intrate în vigoare la 1 aprilie 1945.

Limba : franceză.

28 file

953 (994). 1946—1947. Soldul nou la deschidere bugetului pe exercițiul 1946—1947 ; acte contabile cu privire la justificarea cheltuielilor bugetare și încasarea cotelor din subvenția acordată C.E.D. de D.D.M.

Limba : franceză.

525 file

954 (995). 1946. Acte cu privire la justificarea cheltuielilor bugetare făcute pentru acordarea de ajutoare „Sindicatului Unit al Marinei“ și ajutoare medicale personalului.

Limba : franceză.

115 file

955 (996). 1946—1947. Acte cu privire la justificarea cheltuielilor bugetare făcute din împrumutul acordat de Guvernul român în sumă de 95.000.000 lei.

Limba : franceză.

•••

100 file

956 (997). 1946—1948. Petiții colective ale personalului, corespondență a Secretariatului general cu delegatul supleant al României și alte documente cu privire la satisfacerea revendicărilor funcționarilor, piloților și personalului de serviciu.

Limba : franceză.

62 file

151

957 (998). 1946—1947. Bugetul C.E.D. pe exercițiul financiar 1 aprilie 1946 — 31 martie 1947 și tabele cu salariile personalului în vigoare la data de 1 aprilie 1946.

Limba : franceză.

12 file

958 (999). 1946—1948. Rapoarte, tabele, memoriu și corespondență cu privire la situația bugetară, lucrările executate pe Dunăre, taxele de navigație percepute, verificarea corpului de pilotaj, tratamentele aplicate de D.D.M. piloților și statistica vaselor ieșite pe Dunăre.

Limba : franceză.

47 file

959 (1000). 1946—1949. Petiții înaintate de funcționari și piloți Comitetului executiv și corespondență a acestuia cu Secretariatul general cu privire la situația fostului secretar general Thilly Etienne, fondurile de retragere ale piloților germani, revendicările bănești și cererile de posturi ale funcționarilor și piloților.

Limba : franceză.

41 file

960 (1002). 1946. Rapoarte ale Secretariatului general și corespondență cu Comisia Interaliată de Control cu privire la vizita la Galați a generalului colonel Susaïcov, președintele Comisiei Interaliată de Control, situația bunurilor C.E.D. luate de armata germană în retragere ; lista personalului C.E.D. și a corpului de pilotaj cu funcția avută, vechimea, naționalitatea și salariul pe care îl primește.

Limba : franceză, rusă.

31 file

961 (1003). 1946—1947. Corespondență a Secretariatului general cu delegatul României cu privire la transferarea de la Banca Franței la o bancă din Elveția a fondurilor de retragere ale piloților români și modificarea sistemului de întocmire a bugetului pe anul 1947/1948.

Limba : franceză.

12 file

962 (1004). 1946—1947. Registrul jurnal pentru înscrierea cheltuielilor bugetare pe exercițiul 1946—1947.

Limba : franceză.

17 file

963 (1005). 1946—1947. Idem.
Limba : franceză.

31 file

964 (1006). 1946—1947. Balanța de deschidere a bugetului pe exercițiul 1946—1947 ; tabelul debitelor și creditelor C.E.D. la diferite bănci din străinătate pe numitul exercițiu.
Limba : franceză.

53 file

965 (1007). 1946—1947. Registrul jurnal de casă.
Limba : franceză.

12 file

966 (1008). 1946—1949. Rapoarte ale Secretariatului general către delegați cu privire la situația bugetară și financiară a C.E.D. pe exercițiile 1945—1946, 1946—1947, 1947—1948 și 1948—1949.
Limba : franceză.

81 file

967 (1009). 1947—1948. Balanța de deschidere și de închidere a bugetului pe exercițiul 1947—1948, acte contabile cu privire la justificarea cheltuielilor bugetare și acordarea de ajutoare salariaților C.E.D.
Limba : franceză.

397 file

968 (1010). 1947. Corespondență cu președintele Comitetului executiv cu privire la lichidarea plății celor două împrumuturi în valoare de 55 și 95 milioane lei, contractate de C.E.D. de la C.E.C. prin intermediul Ministerului Afacerilor Străine, la data de 30 iunie 1947.
Limba : franceză.

4 file

969 (1011). 1947—1949. Corespondență cu președintele Comitetului executiv cu privire la stabilizarea leului, greutățile provocate de succursalele din Galați ale Băncii de Credit Român și Băncii Naționale a României, prin blocarea unor sume aparținând C.E.D. ; cursul francului aur și a celorlalte monete în raport cu leul.
Limba : franceză.

35 file

970 (1012). 1947—1948. Actele contabile cu privire la justificarea cheltuielilor bugetare făcute pentru acordarea de ajutoare personaului inferior și întreținerea clădirilor proprietatea C.E.D.
Limba : franceză.

154 file

971 (1013). 1947—1948. Registru jurnal pentru înscrierea debitorilor și creditelor personalului C.E.D. din fondul de retragere.
Limba : franceză.

23 file

972 (1014). 1947—1948. Registrul jurnal pentru înscrierea balanței în franci aur, la deschiderea bugetului pe exercițiul 1947—1948 și a debitorilor și creditelor C.E.D. la băncile și societățile bancare din străinătate.
Limba : franceză.

54 file

973 (1015). 1947—1948. Registrul jurnal pentru înscrierea cheltuielilor bugetare, pe articole, pe exercițiul 1947—1948.
Limba : franceză.

26 file

974 (1016). 1947—1948. Idem.
Limba : franceză.

31 file

975 (1017). 1947—1948. Idem.
Limba : franceză.

13 file

976 (1018). 1947—1948. Registrul jurnal de casă.
Limba : franceză.

13 file

977 (1019). 1947. Acte contabile cu privire la justificarea cheltuielilor C.E.D. pentru rambursarea împrumutului făcut la guvernul României, acordarea de ajutoare și asistență medicală corpului de pilotaj și schimbarea în lei stabilizați a fondului aflat la Banca Națională a României.
Limba : franceză.

131 file

978 (1020). 1947—1948. Acte contabile cu privire la justificarea cheltuielilor bugetare făcute din subvenția primită din partea D.D.M. Limba : franceză.

32 file

979 (1021). 1947—1949. Certificate eliberate de Secretariatul general unor foști angajați ai C.E.D. cu privire la vechimea în muncă a acestora. Limba : franceză.

11 file

980 (1022). 1947—1948. Bugetul C.E.D. pe exercițiul financiar 1947—1948 ; lista salariilor personalului C.E.D. la data de 1 aprilie 1947. Limba : franceză.

28 file

981 (1023). 1947—1949. Rapoarte ale Secretariatului general cu privire la situația financiară și bugetară pe exercițiile financiare 1947—1948 și 1948—1949. Limba : franceză.

58 file

982 (1924). 1947. Inventarul general al D.D.M. întocmit la 31 martie 1947.

59 file

983 (1025). 1948—1949. Balanța de deschidere și de închidere a bugetului pe exercițiul 1948—1949 ; acte contabile cu privire la justificarea cheltuielilor bugetare și acordarea de ajutoare salariaților C.E.D. Limba : franceză.

511 file

984 (1026). 1948—1949. Corespondență a Secretariatului general cu delegatul României și alte documente cu privire la acordarea de împrumuturi și retrocedarea datoriilor piloților și funcționarilor. Limba : franceză.

162 file

985 (1027). 1948—1949. Petiții colective ale funcționarilor către Secretariatul general, corespondență a acestuia cu delegatul României și alte documente cu privire la înscrierea funcționarilor în sindicatul D.D.M. Limba : franceză.

14 file

986 (1028). 1948. Tabele întocmite de Secretariatul general cu privire la personalul și piloții care au primit indemnizația de retragere în lei.

Limba : franceză.

2 file

987 (1029). 1948. Registru de intrare și ieșire a corespondenței.

Limba : franceză.

93 file

988 (1030). 1948—1949. Balanța la deschiderea bugetului pe exercițiul 1948—1949, debitele și creditele C.E.D. la diferite bănci și societăți bancare din străinătate.

Limba : franceză.

59 file

989 (1031). 1948—1949. Registrul jurnal pentru înscrierea cheltuielilor bugetare pe exercițiul 1948—1949.

Limba : franceză.

29 file

990 (1032). 1948—1949. Registrul jurnal pentru înscrierea debitelor și creditelor personalului C.E.D. din fondul de retragere al acestuia.

Limba : franceză.

25 file

991 (1033). 1948—1949. Acte contabile cu privire la justificarea cheltuielilor bugetare făcute pentru acordarea de ajutoare medicale personalului inferior și plata salariilor întregului personal al C.E.D.

Limba : franceză.

344 file

992 (1034). 1948—1949. Acte contabile cu privire la justificarea cheltuielilor bugetare făcute din subvenția primită din partea D.D.M. și încasarea sumelor blocate de Guvernul român prin perimarea cursului leului.

Limba : franceză.

42 file

993 (1035). 1948—1949. Registrul jurnal de casă.

Limba : franceză.

16 file

994 (1036). 1948—1949. Registrul jurnal pentru înscrierea cheltuielilor bugetare.

Limba : franceză.

16 file

995 (1037). 1949. Balanța de deschidere a bugetului pe exercițiul 1949 ; acte contabile cu privire la justificarea cheltuielilor bugetare și acordarea de ajutoare salariaților C.E.D.

Limba : franceză.

310 file

996 (1038). 1949. Balanța de deschidere a bugetului pe exercițiul 1949 și situația fondurilor C.E.D.

Limba : franceză.

35 file

997 (1039). 1949. Registrul jurnal pentru înscrierea cheltuielilor bugetare pe exercițiul 1949.

Limba : franceză.

27 file

998 (1040). 1949. Registrul jurnal pentru înscrierea cheltuielilor bugetare pe exercițiul 1949.

Limba : franceză.

8 file

999 (1041). 1949. Registrul jurnal pentru înscrierea debitorilor și creditorilor personalului C.E.D. din fondul de retragere a acestuia.

Limba : franceză.

25 file

1000 (1042). 1949. Registrul jurnal de casă.

Limba : franceză.

6 file

1001 (1043). 1949. Cursul francului aur la bursele din străinătate în anul 1949, publicat în ziarul „Argus“.

Limba : franceză.

51 file

1002 (1044). 1949. Acte cu privire la justificarea cheltuielilor bugetare făcute pentru plata diferențelor de salariu datorate personalului prin echivalarea cursului leului cu francul aur și acordarea de avansuri din salarii personalului în urma deciziei Consiliului de Miniștri.

Limba : franceză.

126 file

1003 (1045). Registrul de intrare a cărților în biblioteca C.E.D.
Limba : franceză.

83 file

1004 (1046). Caricaturi executate de Bitter, comisarul Prusiei, cu
privire la activitatea C.E.D. în perioada 1856—1859.

2 file

PROTOCOALE

1005 (1). 1856—1858. Protocoalele nr. 1—85 ale sesiunilor C.E.D. cu privire la înființarea acesteia, regulamentul de organizare interioară, obținerea fondurilor necesare, raporturile cu autoritățile teritoriale, angajarea personalului, reglementarea activității căpităniei și pilotajului în portul Sulina, desfășurarea lucrărilor de pe brațul Sulina și organizarea serviciului liniei de telegraf Galați-Sulina.
Limba : franceză.

279 file

1006 (2). 1856—1858. Regulamente cu privire la organizarea interioară a C.E.D. și navigație ; aranjamentul încheiat între C.E.D. și guvernul Moldovei pentru serviciul liniei telegrafice între Galați și Sulina.
Limba : franceză, engleză, germană, italiană, greacă.

132 file

1007 (3). 1856—1887. Bugetele C.E.D. pe anii 1856—1887.
Limba : franceză.

136 file

1008 (4). 1856. Statistica navigației pe Dunăre pe anii 1847—1856.
Limba : franceză.

209 file

1009 (5). 1857. Rapoarte și memorii întocmite de inginerul-șef Hartley Charles, de alți ingineri și căpitanul Spratt din marina engleză cu privire la amenajarea pentru navigație a gurilor Dunării ; sînt anexate planuri și situații.
Limba : franceză.

186 file

1010 (6). 1857—1870. Statistica navigației pe Dunăre pe anii 1857—1870.

Limba : franceză.

190 file

1011(7). 1858—1887. Dări de seamă financiare pe perioada 1857—1886.

Limba : franceză.

134 file

1012 (8). 1858—1861. Protocoalele nr. 86—140 ale sesiunilor C.E.D. cu privire la măsurile organizatorice, lucrările executate pe brațul Sulina, discutarea proiectelor de lucrări pe brațul Sf. Gheorghe, situația financiară, stabilirea tarifului provizoriu al taxelor de navigație, influența construcției căii ferate Constanța-Cernavodă asupra navigației pe Dunăre, proiectul regulamentului provizoriu de navigație fluvială, contractarea unui împrumut, arbitrajul exercitat de C.E.D. în problema delimitării frontierei între Moldova și Imperiul Otoman pe brațul Chilia, elaborarea regulamentului spitalului de la Sulina, propunerea Franței de transformare a Sulinei în port-franc, navigația pe Prut, înființarea Inspecției de navigație și proiectul Actului Public relativ la navigația la gurile Dunării.

Limba : franceză.

302 file

1013 (9). 1858. Raport întocmit de Comisia Tehnică Internațională cu privire la lucrările necesare în scopul amenajării pentru navigație a gurilor Dunării.

Limba : franceză, engleză.

55 file

1014 (10). 1861—1864. Protocoalele nr. 141—169 ale sesiunilor C.E.D. cu privire la declararea Sulinei ca port-franc, regimul navelor militare pe Dunăre, situația financiară, proiectul Actului Public, împrumutul contractat la Banca Germaniei de Nord, desfășurarea lucrărilor pe brațul Sulina, stabilirea tarifului taxelor și modificarea regulamentului de navigație și a regulamentului de organizare interioară a C.E.D., sistemul de prognoză meteorologică pe Marea Neagră, concursul cerut C.E.D. de guvernul Principatelor Unite pentru ameliorarea condițiilor de navigație pe Prut.

Limba : franceză, germană.

202 file

1015 (11). 1865—1866. Protocoalele nr. 170—190 ale sesiunilor C.E.D. cu privire la situația financiară, serviciul meteorologic, lucrările de amenajare pentru navigație pe Dunăre, reconstrucția spitalului de la

Sulina, modificarea regulamentului interior și a proiectului sistemului de pensii pentru personal, adoptarea Actului Public, modificarea tarifului taxelor de navigație și retrocedarea avansurilor acordate de Imperiul Otoman.

Limba : franceză.

152 file

1016 (12). 1867—1868. Protocoalele nr. 191—224 ale sesiunilor C.E.D. cu privire la participarea la Expoziția Universală de la Paris, modificarea tarifului taxelor de navigație și a regulamentului interior, efectuarea unui împrumut, lucrările de amenajare pentru navigație executate pe Dunăre și rambursarea fondurilor avansate de Imperiul Otoman.

Limba : franceză.

147 file

1017(13). 1867—1912. Note și memorii publicate de C.E.D. cu privire la lucrările de amenajare pentru navigație efectuate pe Dunăre în anii 1856—1911 și efectele acestora asupra comerțului.

Limba : franceză.

71 file

1018 (14). 1869—1870. Protocoalele nr. 225—251 ale sesiunilor C.E.D. cu privire la personal, împrumutul contractat la banca „Bischoffheim and Goldschmidt“ din Londra, taxele de navigație introduse în porturile dunărene de Guvernul român, rambursarea avansurilor acordate de Imperiul Otoman, noul regulament al spitalului de la Sulina, lucrările executate pe Dunăre pentru îmbunătățirea condițiilor de navigație, proiectul construirii unui spital de boli contagioase la Sulina, declararea Sulinei ca port-franc și întocmirea de hărți ale Deltei Dunării.

Limba : franceză, engleză.

180 file

1019 (15). 1871. Protocoalele nr. 252—266 ale sesiunilor C.E.D. cu privire la taxele introduse de Guvernul român în porturile dunărene, prelungirea existenței C.E.D., decizie de Conferința de la Londra din 1870, lucrările executate și planificate pe Dunăre pentru îmbunătățirea condițiilor de navigație, personal, regimul hidrologic al Dunării, situația financiară, instrucțiunile de lucru pentru Căpitănia portului Sulina și Inspectoratul de navigație, concursul solicitat de Comisia Mixtă a Prutului în probleme tehnice, activitatea spitalului de la Sulina și tariful taxelor de navigație.

Limba : franceză.

132 file

1020 (16). 1871—1872. Statistica navigației pe Dunăre pe anii 1871—1872.

Limba : franceză.

28 file

1021 (17). 1872. Protocoalele nr. 267—278 ale sesiunilor C.E.D. cu privire la participarea la Expoziția Universală de la Viena, personal, lucrările de amenajare a Dunării pentru navigație și situația financiară. Limba : franceză.

82 file

1022 (18). 1873—1875. Protocoalele nr. 279—301 ale sesiunilor C.E.D. cu privire la personal, lucrările de amenajare a Dunării pentru navigație, evoluția hidrologică a fluviului, situația financiară, participarea la Expoziția Universală de la Viena, modificarea regulamentului de navigație, taxele portuare încasate în porturile românești, revizuirea tarifului taxelor de navigație și modificarea regulamentului de acordare a indemnizațiilor de retragere. Limba : franceză.

155 file

1023 (19). 1873—1885. Statistica navigației pe Dunăre pe anii 1875—1885.

Limba : franceză.

203 file

1024 (20). 1876—1878. Protocoalele nr. 302—323 ale sesiunilor C.E.D. cu privire la lucrările de amenajare a Dunării pentru navigație, evoluția hidrologică a fluviului, situația financiară, modificarea regulamentului de navigație, acordarea de indemnizații de retragere piloților, pagubele cauzate navigației și lucrărilor Comisiei de războiul din 1877—1878, aplicarea prevederilor Tratatului de la Berlin în legătură cu activitatea C.E.D. și cererea Imperiului Otoman de retrocedare anticipată a fondurilor avansate comisiei. Limba : franceză.

153 file

1025 (21). 1879—1880. Protocoalele nr. 324—356 ale sesiunilor C.E.D. cu privire la modificarea regulamentului interior, lucrările de amenajare a Dunării pentru navigație, modificarea Actului Public din 2 noiembrie 1865, în conformitate cu prevederile Tratatului de la Berlin, retrocedarea anticipată a datoriilor față de Imperiul Otoman, taxele municipale impuse de Guvernul român la Sulina, situația financiară, modificarea tarifului taxelor de navigație, acordarea indemnizațiilor de retragere foștilor angajați cetățeni otomani, incidentele de la Sulina între autoritățile românești și cele ale C.E.D., aranjamentul referitor la farurile de la Sulina și de pe Insula Șerpilor, competența C.E.D. pe

brațul Chilia, reorganizarea Serviciului sanitar de la gurile Dunării și privilegiile acordate Comisiei în domeniul taxelor vamale.
Limba : franceză.

189 file

1026 (22). 1880—1881. Protocoalele nr. 357—391 ale sesiunilor C.E.D. cu privire la discutarea proiectului regulamentului de navigație pe Dunăre între Galați și Porțile de Fier, lucrările de amenajare pentru navigație, personal, situația financiară, semnarea Actului Adițional la Actul Public din 2 noiembrie 1865, modificarea regulamentului și tarifului taxelor de navigație, taxele vamale la Sulina, achitarea datoriilor față de Imperiul Otoman și instalarea unei linii de telegraf în Delta Dunării.

Limba : franceză.

229 file

1027 (23). 1880—1882. Protocoalele nr. 1—24 ale sesiunii extraordinare din 1880—1882, la care participă Bulgaria și Serbia, pentru elaborarea regulamentului de navigație pe sectorul Dunării cuprins între Galați și Porțile de Fier.

Limba : franceză.

146 file

1028 (24). 1882—1883. Protocoalele nr. 392—408 ale sesiunilor C.E.D. cu privire la situația financiară, construcția unor linii telegrafice în Delta Dunării, evoluția hidrologică a Dunării, elaborarea unui regulament de încasare a taxelor sanitare în portul Sulina, reorganizarea corpului de piloți și alte probleme de personal, înființarea Comisariatului maritim român de la Sulina, achitarea datoriilor față de Imperiul Otoman și modificarea regulamentului de navigație.

Limba : franceză.

131 file

1029 (25). 1883. Protocoale ale Conferinței internaționale de la Londra cu privire la prelungirea existenței C.E.D. și extinderea atribuțiilor sale în sectorul cuprins între Galați și Brăila.

Limba : franceză.

43 file

1030 (26). 1884—1885. Protocoalele nr. 409—429 ale sesiunilor C.E.D., cu privire la statistica navigației pe anii 1883—1884, modificarea regulamentului de navigație, stabilirea salariilor și alte probleme de personal, situația financiară, lucrările de amenajare a Dunării pentru navigație, evoluția hidrologică și micșorarea taxelor de navigație.

Limba : franceză.

171 file

1031 (27). 1886—1887. Protocoalele nr. 430—447 ale sesiunilor C.E.D. cu privire la personal, lucrările de amenajare a Dunării pentru navigație, situația hidrologică, perfecționarea sistemului de faruri de la gurile Dunării, situația financiară, modificarea regulamentului de navigație, editarea unui memoriu pentru prezentarea lucrărilor efectuate de C.E.D., retrocedarea fondurilor avansate de Guvernul otoman, instituirea pilotajului gratuit pentru unele categorii de nave și a indemnizațiilor de retragere pentru piloții de bară.
Limba : franceză.

195 file

1032 (28). 1886—1892. Statistica navigației de la gurile Dunării.
Limba : franceză.

129 file

1033 (29). 1888—1889. Protocoalele nr. 448—470 ale sesiunilor C.E.D. cu privire la noua organizare a pilotajului fluvial, modificarea instrucțiunilor de lucru ale Căpităniei portului Sulina și Inspectoratului de navigație, regulamentul de instituire a indemnizațiilor de retragere pentru piloții fluviali, lucrările de amenajare a Dunării pentru navigație, situația financiară, greva piloților din 1888, probleme de personal, revizuirea tarifului taxelor și a regulamentului de navigație, propuneri de introducere a iluminatului electric la faruri și geamanduri.
Limba : franceză.

283 file

1034 (30). 1890—1891. Protocoalele nr. 471—499 ale sesiunilor C.E.D. cu privire la situația financiară, personal, utilizarea elevilor-piloți, modificarea regulamentului interior, reduceri de taxe de navigație acordate societăților care efectuează curse regulate pe Dunăre, revizuirea regulamentului, lucrările de amenajare a Dunării pentru navigație, introducerea iluminatului electric la farul de la Sf. Gheorghe, reorganizarea serviciului de salvare al naufragiaților și modificarea regulamentului spitalului de la Sulina.
Limba : franceză.

314 file

1035 (31). 1891—1900. Statistica navigației de la gurile Dunării.
Limba : franceză.

196 file

1036 (32). 1892—1893. Protocoalele nr. 500—524 ale sesiunilor C.E.D. cu privire la lucrările de amenajare a Dunării pentru navigație, unificarea fondurilor de retragere ale piloților fluviali cu cele ale piloților de bară, construcția unui nou spital pentru bolile epidemice, per-

sonal, situația financiară, organizarea la Tulcea a unui curs pentru piloți în vederea însușirii termenilor nautici în limba engleză, turcă și greacă.

Limba : franceză.

229 file

1037 (33). 1894—1895. Protocoalele nr. 525—554 ale sesiunilor C.E.D. cu privire la cuvântarea regelui cu prilejul inaugurării lucrărilor de amenajare a brațului Sulina, statistica navigației, deschiderea de credite suplimentare pentru executarea lucrărilor, situația financiară, personal, modificarea regulamentului și taxelor de navigație, instalarea unui doc flotant la Sulina și numirea de delegați la C.E.D.

Limba : franceză.

233 file

1038 (34). 1896—1897. Protocoalele nr. 555—580 ale sesiunilor C.E.D. cu privire la competența Comitetului executiv în materie administrativă, decernări de medalii, cumpărarea unui vas pentru Inspectia de navigație, personal, situația fondului de rezervă, proiect de modificarea regulilor de remorcare a navelor, lucrări de amenajare a Dunării pentru navigație, activitatea spitalelor C.E.D. din Sulina.

Limba : franceză.

245 file

1039 (35). 1898—1899. Protocoalele nr. 581—616 ale sesiunilor C.E.D. cu privire la modificarea regulamentului de navigație, personal, activitatea spitalelor C.E.D. din Sulina, situația fondului sanitar, statistica navigației, asigurarea navelor C.E.D., acoperirea deficitului bugetar prin împrumutări și situația financiară.

Limba : franceză.

278 file

1040 (36). 1900. Protocoalele nr. 617—622 ale sesiunii C.E.D. cu privire la taxarea navelor care fac reparații în docurile flotante, situația financiară și a fondului sanitar, activitatea spitalelor C.E.D. din Sulina și lucrările de amenajare pentru navigație a Dunării.

Limba : franceză.

57 file

1041 (37). 1901. Protocoalele nr. 629—640 ale sesiunilor C.E.D. cu privire la subvenții, gratificații, ajutoare, participarea C.E.D. la Congresul Internațional de Navigație, personal, și lucrările de amenajare a Dunării pentru navigație ; proiect pentru crearea unui post de observații sanitare la Sulina.

Limba : franceză.

99 file

1042 (38). 1901—1910. Statistica navigației la gurile Dunării.
Limba : franceză.

210 file

1043 (39). 1902. Protocoalele nr. 641—657 ale sesiunilor C.E.D. cu privire la numiri de delegați la C.E.D., situația fondurilor sanitar și de retragere a funcționarilor și piloților, activitatea spitalelor C.E.D. din Sulina, amplasarea navelor în portul Sulina, personal, revizuirea tarifului taxelor de navigație și lucrările de amenajare a Dunării pentru navigație.

Limba : franceză.

115 file

1044 (40). 1903. Protocoalele nr. 658—673 ale sesiunilor C.E.D. cu privire la reglementarea concediului personalului, activitatea spitalelor C.E.D. din Sulina, extinderea cheiului portului Sulina, situația financiară, înființarea unei stațiuni meteorologice la Tulcea și lucrările de amenajare pentru navigație a Dunării.

Limba : franceză.

124 file

1045 (41). 1904. Protocoalele nr. 674—691 ale sesiunilor C.E.D. cu privire la situația financiară a C.E.D. și a fondului sanitar, personal, proiectul de modificare a serviciului de pilotaj, lucrările de amenajare a Dunării pentru navigație.

Limba : franceză.

111 file

1046 (42). 1905. Protocoalele nr. 692—709 ale sesiunilor C.E.D. cu privire la stabilirea taxelor de navigație, participarea la Congresul Internațional de Navigație de la Milano și la expoziția națională de la București, acostarea navelor în portul Sulina, situația financiară și a fondului sanitar și personal.

Limba : franceză.

102 file

1047 (43). 1906. Protocoalele nr. 710—728 ale sesiunilor C.E.D. cu privire la numiri de delegați, proiectul de modificare a regulamentului de navigație, personal, situația financiară și activitatea celor două spitale ale C.E.D. din Sulina.

Limba : franceză.

113 file

1048 (44). 1907. Protocoalele nr. 729—747 ale sesiunilor C.E.D. cu privire la personal, situația fondului sanitar, accidente de navigație, activitatea spitalelor C.E.D. din Sulina, subvenționarea spitalului „Elisabeta Doamna” din Galați și taxarea șlepurilor.
Limba : franceză.

104 file

1049 (45). 1908—1910. Protocoalele nr. 748—794 ale sesiunilor C.E.D. cu privire la situația financiară, activitatea celor două spitale ale C.E.D., cuvîntarea președintelui Consiliului de Miniștri și ministru al afacerilor străine, Dimitrie Sturdza, la sesiunea de primăvară a C.E.D. din anul 1908, personal, reorganizarea serviciului de salvare, noul tarif al taxelor de navigație, executarea lucrărilor pentru îmbunătățirea navigației pe Dunăre și revizuirea regulamentului de navigație.
Limba : franceză.

214 file

1050 (46). 1911—1912. Protocoalele nr. 795—833 ale sesiunilor C.E.D. cu privire la regulamentul de navigație, personal, finanțe, activitatea spitalului C.E.D., situația fondului sanitar, ghidul navigatorilor pe Dunărea de Jos, regulamentele piloților și personalului inferior, lucrările de amenajare a Dunării pentru navigație.
Limba : franceză.

337 file

1051 (47). 1911—1920. Statistica navigației la gurile Dunării.
Limba : franceză.

220 file

1052 (48). 1911—1926. Proiect de regulament de navigație ; rapoarte ale Comitetului consultativ al inginerilor cu privire la executarea lucrărilor de la gurile Dunării ; sînt anexate planul gurii brațului Sulina, diagramele adincimii și harta Deltei Dunării.
Limba : franceză.

172 file

1053 (49). 1913—1915. Protocoalele nr. 834—888 ale sesiunilor C.E.D. cu privire la taxele de navigație, personal, situația financiară și a fondului sanitar, activitatea spitalului C.E.D., statistica navigației, instrucțiunile pentru șefii de servicii de la C.E.D. și Căpitănia portului Sulina, măsurile sanitare pentru navele care intră pe Dunăre și lucrările de amenajare a Dunării pentru navigație.
Limba : franceză.

425 file

1054 (50). 1914—1918. Rapoarte și memorii ale delegatului Angliei cu privire la modificarea tarifului taxelor de navigație, activitatea spitalului, situația financiară, corpul de pilotaj și personalul superior.
Limba : franceză.

238 file

1055 (51). 1919. Protocoalele sesiunii extraordinare a C.E.D. de la Paris și procesele verbale ale ședințelor Comitetului executiv cu privire la situația financiară, restituirea arhivelor de la Tulcea, situația împrumuturilor efectuate, taxele de navigație și salarizarea personalului.
Limba : franceză.

54 file

1056 (52). 1920. Protocoalele nr. 889—908 ale sesiunii C.E.D. cu privire la retragerea fondurilor depozitate la băncile germane, efectuarea unor împrumuturi, restituirea arhivelor Inspecției de navigație, reprezentarea C.E.D. la Conferința Internațională a Dunării, personal, situația financiară, lucrările efectuate și evoluția hidrologică a Dunării, activitatea spitalului Comisiei pe anii 1915—1919.
Limba : franceză.

161 file

1057 (53). 1920—1921. Protocoalele nr. 909—928 ale sesiunilor C.E.D. cu privire la personal, lucrările de amenajare a Dunării pentru navigație, situația hidrologică a Dunării, aprovizionarea cu materiale și combustibil, situația financiară pe 1916—1920, aplicarea noilor taxe de navigație, achiziționarea de nave, rambursarea avansurilor acordate de unele bănci, retragerea fondurilor de la băncile germane, restituirea arhivelor Inspecției de navigație, pagubele de război suferite de C.E.D., iluminatul electric la Sulina și fixarea raportului de schimb franc-liră sterlină.

Limba : franceză.

150 file

1058 (54). 1920. Protocoalele nr. 1—29 ale ședințelor Conferinței Internaționale a Dunării cu privire la desfășurarea lucrărilor acestora la Paris, între 2 august și 16 noiembrie 1920.

Limba : franceză.

235 file

1059 (55). 1921. Protocoalele nr. 30—68 ale ședințelor Conferinței Internaționale a Dunării cu privire la lucrările desfășurate la Paris între 5 aprilie — 21 iulie 1921 și adoptarea Convenției relative la statutul Dunării.

Limba : franceză.

414 file

1060 (56). 1920. Protocoalele nr. 929—942 ale sesiunilor C.E.D. cu privire la statistica navigației, situația financiară, activitatea spitalului, reparațiile datorate de Germania, retragerea fondurilor de la băncile din Berlin, lucrările de amenajare a Dunării pentru navigație, situația hidrologică și meteorologică pe Dunăre, modificarea regulamentelor referitoare la personal, înființarea unei cooperative de consum a salariaților de la Sulina și jurisdicția C.E.D. în sectorul Galați-Brăila.

Limba : franceză.

226 file

1061 (57). 1921—1926. Rapoarte ale Comitetului consultativ al inginerilor cu privire la lucrările necesare îmbunătățirii navigației la gurile brațului Sulina ; sînt anexate planuri și situații.

Limba : franceză.

110 file

1062 (58). 1921—1930. Statistica navigației la gurile Dunării.

Limba : franceză.

238 file

1063 (59). 1922. Protocoalele nr. 943—956 ale sesiunii C.E.D. cu privire la situația financiară, activitatea spitalului, recuperarea arhivei Inspecției de navigație, modificarea regulamentului de navigație, reorganizarea corpului de piloți, personal, exploatarea carierelor de piatră, lucrările de amenajare a Dunării pentru navigație, situația hidrologică a Dunării, achiziționarea de nave, reparațiile datorate de Germania, înființarea unei cooperative a salariaților de la Sulina, întocmirea unor hărți ale Dunării și Deltei și jurisdicția C.E.D. în sectorul Galați-Brăila și pe brațul Chilia.

Limba : franceză.

180 file

1064 (60). 1922. Protocoalele nr. 957—969 ale sesiunii C.E.D. cu privire la lucrările de amenajare a Dunării pentru navigație, personal, problema accidentelor de muncă, intrarea în vigoare a statutului Dunării, reorganizarea corpului de piloți, modificarea taxelor de navigație, revindicările funcționarilor pentru ameliorarea salariilor, revizuirea regulamentului interior, jurisdicția C.E.D. în sectorul Galați-Brăila și situația financiară.

Limba : franceză.

105 file

1065 (61). 1923. Protocoalele nr. 970—979 ale sesiunii C.E.D. cu privire la situația financiară, activitatea spitalului, lucrările de amenajare a Dunării pentru navigație, funcționarea Uzinei electrice de la

Sulina, jurisdicția C.E.D. în sectorul Galați-Brăila și pe brațul Chilia și modificarea regulamentului de personal.

Limba : franceză.

101 file

1066 (62). 1923. Protocoalele nr. 980—991 ale sesiunii C.E.D. cu privire la participarea la cel de-al XIII-lea Congres Internațional de Navigație, lucrările de amenajare a Dunării pentru navigație, condițiile hidrologice și meteorologice, aprovizionarea cu materiale, personal, proiectul regulamentului referitor la accidente de muncă, jurisdicția C.E.D. pe brațul Chilia și în sectorul Galați-Brăila, situația financiară și funcționarea Uzinei electrice de la Sulina.

Limba : franceză.

105 file

1067 (63). 1924. Protocoalele nr. 992—1009 ale sesiunii C.E.D. și nr. 1—4 ale Conferinței Reparațiilor din 13—16 mai cu privire la statistica navigației, situația financiară, activitatea spitalului, impozitele pe salarii, accidente de muncă, modificarea regulamentului personalului inferior, înființarea unui laborator și extinderea spitalului, achiziționarea de nave, iluminatul electric, lucrările de amenajare a Dunării pentru navigație, evoluția hidrologică a Dunării, acordarea indemnizațiilor de retragere personalului aflat în serviciu dinainte de primul război mondial, modificarea taxelor de navigație, reorganizarea corpului de piloți, situația Uzinei electrice de la Sulina, litigiul cu unele bănci germane, discutarea și semnarea acordului cu Germania, Austria, Ungaria și Bulgaria referitor la acordarea de reparații pentru pagubele provocate în timpul primului război mondial.

Limba : franceză.

101 file

1068 (64). 1924. Protocoalele nr. 1010—1024 ale sesiunii C.E.D. și protocolul ședinței Comisiei de Reparații cu privire la ratificarea acordului referitor la reparații, contractarea unui împrumut, jurisdicția în sectorul Galați-Brăila și pe brațul Chilia, scutiri de plata taxelor de navigație, situația hidrologică a Dunării în anii 1915—1924, revizuirea sistemului de salarii, plata impozitelor către statul român de către piloți, situația Uzinei electrice de la Sulina, situația financiară, avansurile acordate de către guvernele statelor membre și încheierea aranjamentelor cu Austria și Ungaria pentru executarea acordului privind reparațiile din 16 mai 1924.

Limba : franceză.

130 file

1069 (65). 1924—1926. Protocoalele nr. 1—10 ale sesiunii extraordinare de la Galați din 1924—1926 cu privire la măsurile necesare pentru remedierea neajunsurilor provocate de înămolirea gurii brațului Sulina, nemulțumirea Guvernului român față de unele măsuri ale C.E.D. care lezează interesele României ; sînt anexate planuri ale brațului Sulina.
Limba : franceză.

91 file

1070 (66). 1924—1926. Rapoarte ale Serviciului tehnic cu privire la lucrările de amenajare pentru navigație efectuate pe Dunăre și evoluția hidrologică a fluviului.
Limba : franceză.

168 file

1071 (67). 1925. Protocoalele nr. 1025—1039 ale sesiunii C.E.D. cu privire la situația financiară, activitatea spitalului de la Sulina, jurisdicția în sectorul Galați-Brăila și pe brațul Chilia, taxele de navigație, înființarea unei uzine electrice proprii la Sulina, pagubele de război suferite de personal, lucrările de amenajare a Dunării pentru navigație, plata salariilor în franci aur, reorganizarea corpului de piloți, atribuțiile Comitetului executiv și evoluția hidrologică a Dunării.
Limba : franceză.

182 file

1072 (68). 1925. Protocoalele nr. 1040—1053 ale sesiunii C.E.D. cu privire la jurisdicția pe brațul Chilia, modificarea și aplicarea tarifului taxelor de navigație, pagubele de război suferite de personal, participarea la congrese și conferințe internaționale, atribuțiile Comitetului executiv, regimul pedepselor disciplinare, probleme de personal, înființarea unei uzine electrice proprii la Sulina, lucrările de amenajare a Dunării pentru navigație, situația financiară, rambursarea avansurilor acordate de guvernele statelor membre ale Comisiei și evoluția hidrologică a Dunării.
Limba : franceză.

148 file

1073 (69). 1925. Indicele de materii al protocoalelor sesiunilor C.E.D. din anii 1856—1925.
Limba : franceză.

361 file

1074 (70). 1925—1926. Lucrările Comisiei Consultative și Tehnice de Comunicații și de Tranzit din cadrul Societății Națiunilor cu privire la diferendul dintre C.E.D. și guvernul României ; extrase din convenții și regulamente relative la navigația pe Dunăre (1718—1920).
Limba : franceză.

268 file

1075 (71). 1925—1931. Rapoarte și dări de seamă ale Serviciului tehnic, planuri și situații cu privire la lucrările de amenajare pentru navigație efectuate pe Dunăre și evoluția hidrologică a fluviului.
Limba : franceză.

142 file

1076 (72). 1926. Protocoalele nr. 1054—1059 ale sesiunii C.E.D. cu privire la situația financiară, activitatea spitalului, poliția portului Tulcea, modificarea regulamentelor de personal, revizuirea și aplicarea tarifului taxelor de navigație, modificări ale sistemului de salarii și indemnizații de locuință.
Limba : franceză.

122 file

1077 (73). 1926. Protocoalele nr. 1060—1066 ale sesiunii C.E.D. cu privire la lucrările de amenajare a Dunării pentru navigație, evoluția hidrologică a Dunării, activitatea Comitetului consultativ al inginerilor, revizuirea regulamentului de personal și monetele admise pentru plata taxelor de navigație.
Limba : franceză.

176 file

1078 (74). 1926. Protocoalele nr. 1067—1078 ale sesiunii C.E.D. cu privire la modificarea regulamentelor de personal și navigație, inspecția serviciilor de la Sulina de către un inginer francez, revizuirea sistemului de salarii, vizita la Sulina a ministrului comunicațiilor al României, lucrările de amenajare a Dunării pentru navigație, indemnizațiile de retragere ale personalului superior, situația financiară și avansurile acordate de guvernele statelor membre.
Limba : franceză.

171 file

1079 (75). 1927. Protocoalele nr. 1079—1091 ale sesiunii C.E.D. cu privire la situația financiară, activitatea spitalelor, gratuitatea asistenței medicale acordată personalului, revizuirea regulamentelor de personal, avansurile acordate de guvernele statelor membre, lucrările de amenajare a Dunării pentru navigație, evoluția hidrologică a Dunării și efectuarea unui împrumut.
Limba : franceză.

206 file

1080 (76). 1927. Protocoalele nr. 1092—1101 ale sesiunii C.E.D. cu privire la modificarea regulamentului și a tarifului taxelor de navigație, personal, lucrările de amenajare a Dunării pentru navigație, evolu-

ția hidrologică a Dunării, reorganizarea Serviciului tehnic, protejarea de inundații a orașului Sulina și situația financiară.

Limba : franceză.

119 file

1081 (77). 1928. Protocoalele nr. 1—4 ale sesiunii extraordinare de la Geneva (24—26 ianuarie 1928) și protocoalele nr. 1102—1114 ale sesiunii ordinare din 11—22 mai 1928 cu privire la contractarea unui împrumut, lucrările de amenajare a Dunării pentru navigație, evoluția hidrologică a Dunării, personal, expirarea concesiunii carierei de piatră de la Prislav (jud. Tulcea), reorganizarea serviciilor de contabilitate, jurisdicția pe brațul Chilia, statistica navigației, situația financiară și activitatea spitalelor.

Limba : franceză.

236 file

1082 (78). 1928. Protocoalele nr. 1115—1125 ale sesiunii C.E.D. cu privire la reglementarea acordării concediilor, revizuirea regulamentului personalului inferior, statutul personalului intermediar, asigurarea personalului împotriva accidentelor de muncă și a bunurilor contra incendiilor, modificarea sistemului de salarii, lucrările de amenajare a Dunării pentru navigație, evoluția hidrologică a Dunării, reorganizarea serviciilor de contabilitate, reducerea provizorie a unor taxe de navigație, situația financiară și statistica importurilor efectuate pe Dunărea maritimă.

Limba : franceză.

169 file

1083 (79). 1929. Protocoalele nr. 1126—1136 ale sesiunii C.E.D. cu privire la statistica navigației, situația financiară, activitatea spitalelor, achiziționarea unui spărgător de ghiață, revizuirea regulamentului de retragere a personalului inferior, măsurile necesare pentru stăvilirea contrabandei efectuate prin portul-franc Sulina, lucrările de amenajare a Dunării pentru navigație, evoluția hidrologică a Dunării, efectuarea unui împrumut, reducerile de salarii și alocații.

Limba : franceză.

128 file

1084 (80). 1929. Protocoalele nr. 1137—1145 ale sesiunii C.E.D. cu privire la reducerea provizorie a unor taxe de navigație, asigurarea personalului inferior pentru accidente de muncă, efectuarea unui împrumut, reduceri de salarii și alocații, revizuirea indemnizațiilor de retragere ale personalului inferior, statutul personalului intermediar, alimentarea cu apă potabilă a orașului Sulina, situația financiară, organi-

zarea contabilității Serviciului tehnic, lucrările de amenajare a Dunării pentru navigație și evoluția hidrologică a Dunării.

Limba : franceză.

133 file

1085 (81). 1930. Protocoalele nr. 1146—1158 ale sesiunii C.E.D. cu privire la statistica navigației, situația financiară, activitatea spitalelor, asigurarea contra accidentelor de muncă, scutirea C.E.D. de plata taxelor telefonice, telegrafice și poștale, efectuarea unui împrumut de 8.500.000 franci aur, problema limitării portului-franc la Sulina, achiziționarea unui spărgător de gheață, repararea spitalului de boli contagioase, alimentarea cu apă potabilă a Sulinei, lucrările de amenajare a Dunării pentru navigație, evoluția hidrologică a Dunării, uniformizarea regulilor de navigație utilizate de C.E.D. și Comisia Internațională a Dunării și situația financiară.

Limba : franceză.

178 file

1086 (82). 1930. Protocoalele nr. 1159—1167 ale sesiunii C.E.D. cu privire la scutirea de taxe a transporturilor de piatră, rambursarea împrumutului din 1928, personal, sărbătorirea a 75 de ani de la înființarea Comisiei, alimentarea cu apă potabilă la Sulina, lucrările de amenajare a Dunării pentru navigație, evoluția hidrologică a fluviului, indemnizațiile acordate personalului pentru pagubele de război, problema portului-franc Sulina și situația financiară.

Limba : franceză.

91 file

1087 (83). 1930. Culegere de rezoluții adoptate de C.E.D. în sesiunile ordinare din anii 1920—1930 și sesiunile extraordinare din 1919, 1924 și 1928.

Limba : franceză.

234 file

1088 (84). 1931. Protocoalele nr. 1168—1176 ale sesiunii C.E.D. cu privire la statistica navigației, situația financiară, activitatea spitalelor, participarea la cel de-al XV-lea Congres Internațional de Navigație, personal, acordarea de credite suplimentare pentru Serviciul spitalelor, lucrările de amenajare a Dunării pentru navigație, evoluția hidrologică a Dunării, indemnizațiile acordate victimelor accidentelor de muncă, participarea Franței la împrumutul de 8.500.000 franci-aur și sărbătorirea a 75 de ani de la înființarea C.E.D.

Limba : franceză.

125 file

1089 (85). 1931. Protocoalele nr. 1177—1187 ale sesiunii C.E.D. cu privire la participarea Franței la împrumutul de 8.500.000 franci aur, personal, audiența acordată de regele Carol al II-lea delegaților, modificarea regulamentului de navigație, regimul de port-franc la Sulina, proiectul unui canal Dunărea—Marea Neagră, rambursarea împrumutului, situația financiară și regulamentul pentru repararea pagubelor provocate de accidente de muncă.

Limba : franceză.

133 file

1090 (86). 1931—1938. Statistica navigației la gurile Dunării.

Limba : franceză.

191 file

1091 (87). 1932. Protocoalele nr. 1188—1201 ale sesiunii C.E.D. cu privire la situația financiară, activitatea spitalelor, vizita regelui Carol al II-lea la Sulina, revizuirea salariilor personalului inferior, scutirea C.E.D. de plata taxelor telefonice, împrumutul de 8.500.000 franci aur, fixarea unor obligații pentru societățile de navigație care efectuează curse regulate pe Dunăre, situația portului francului la Sulina, jurisdicția în sectorul Galați-Brăila, plata taxelor de navigație în lei, accidente de muncă lucrările de amenajare a Dunării pentru navigație.

Limba : franceză.

183 file

1092 (88). 1932. Protocoalele nr. 1202—1214 ale sesiunii C.E.D. cu privire la reducerea unor taxe de navigație, discutarea raportului inginerilor-consilieri referitor la lucrările necesare pentru asigurarea accesului pe Dunăre, reglementări pentru societățile de navigație cu curse regulate pe Dunăre, decesul delegatului Franței, Osmin Laporte, personal, lucrările efectuate pe Dunăre și evoluția hidrologică a fluviului, planificarea economiilor pe 1933 și anii financiari următori și rambursarea împrumutului de 8.500.000 franci aur.

Limba : franceză.

169 file

1093 (89). 1932. Raportul inginerului-șef Ward Thomas cu privire la lucrările necesare pentru asigurarea desfășurării normale a navigației pe Dunăre ; sînt anexate planuri, situații și devize.

Limba : franceză.

81 file

1094 (90). 1932. Studiu întocmit de inginerul-consilier Vardala Ion cu privire la amenajarea căii navigabile a Dunării spre Marea Neagră ; sînt anexate planuri, grafice, studiul „Calea navigabilă maritimă a Du-

nării“ din 1924 al inginerului Ion Vidrașcu și un memoriu referitor la lucrările hidrografice executate pe brațele Sf. Gheorghe și Chilia de Serviciul hidraulic în anii 1926—1931.

Limba : franceză.

123 file

1095 (91). 1932—1934. Rapoarte ale Comitetului consultativ al inginerilor, protocoale ale sesiunii extraordinare de la San-Remo și caiet de sarcini cu privire la lucrările necesare pentru îmbunătățirea condițiilor de navigație la gurile Dunării.

Limba : franceză.

178 file

1096 (92). 1932—1939. Rapoarte și dări de seamă ale Serviciului tehnic, planuri, grafice și situații cu privire la lucrările efectuate pe Dunăre și evoluția hidrologică a fluviului.

Limba : franceză.

127 file

1097 (93). 1933. Protocoalele nr. 1229—1244 ale sesiunii C.E.D. cu privire la personal, lucrările de amenajare a Dunării pentru navigație, evoluția hidrologică a Dunării, organizarea Serviciului tehnic și a activității la carierele de piatră, reînnoirea contractului cu Uzina electrică de la Sulina, achiziționarea de aur, construcția unui drum între Tulcea și Sulina, aplicarea tarifului taxelor de navigație, situația accidentelor de muncă, distribuirea gratuită de medicamente, înlocuirea indemnizațiilor de retragere cu pensii, scutirile de diferite impozite și taxe acordate C.E.D., portul-franc Sulina, jurisdicția în sectorul Galați-Brăila și situația financiară.

Limba : franceză.

155 file

1098 (94). 1933. Protocoalele nr. 1215—1228 ale sesiunii ordinare a C.E.D. și cel al sesiunii extraordinare de la Semmering (Austria) din 25 iunie 1933 cu privire la situația financiară, activitatea spitalelor, personal, taxele plătite de Comisie, modalitățile de rambursare ale împrumutului de 8.500.000 franci aur, încasarea taxelor de navigație, construirea de locuințe de către C.E.D. la Sulina, lucrările de amenajare a Dunării pentru navigație, evoluția hidrologică a Dunării, realizarea de economii, reduceri de salarii și indemnizații, proiectul de contract pentru uzina electrică de la Sulina, reorganizarea Serviciului tehnic, exploatarea carierelor de piatră și adoptarea unui modus vivendi relativ la jurisdicția în sectorul Galați-Brăila.

Limba : franceză.

169 file

1099 (95). 1934. Protocoalele nr. 1—6 ale sesiunii extraordinare de la San-Remo (16—22 ianuarie 1934) și nr. 1245—1257 ale sesiunii ordinare cu privire la proiectarea lucrărilor de amenajare a Dunării pentru navigație, cumpărarea de aur, statistica navigației, situația financiară, activitatea spitalelor, tariful taxelor de navigație, cumpărarea unui spărgător de ghiață, construcția drumului Tulcea-Sulina, accidente de muncă, situația regimului de port-franc la Sulina.

Limba : franceză.

194 file

1100 (96). 1934. Protocoalele nr. 1258—1267 ale sesiunii C.E.D. cu privire la prezentarea de condoleanțe cu ocazia morții regelui Alexandru al Iugoslaviei și a ministrului de externe al Franței, Louis Barthou, reprezentarea C.E.D. la cel de-al XVI-lea Congres Internațional de Navigație, reglementări în problema accidentelor de muncă, scutiri de taxe vamale acordate C.E.D., lucrările de amenajare a Dunării pentru navigație, amenajarea brațului Sf. Gheorghe, evoluția hidrologică a Dunării, închirierea unui spărgător de ghiață, instalarea unui radiofar la Sulina, amânarea rambursării avansurilor acordate de guvernele statelor membre și concesionarea Uzinei electrice de la Sulina.

Limba : franceză.

127 file

1101 (97). 1934—1936. Rapoarte ale inginerului șef Ward Thomas și ale Comitetului consultativ al inginerilor, protocoale ale sesiunii extraordinare de la Cannes și planuri cu privire la posibilitatea executării unor lucrări de amenajare pentru navigație a brațelor Sf. Gheorghe și Sulina.

Limba : franceză.

250 file

1102 (98). 1935. Protocoalele nr. 1268—1278 ale sesiunii C.E.D. cu privire la activitatea spitalelor, situația financiară, statistica navigației, taxele de navigație, alimentarea cu apă potabilă a orașului Sulina, situația Sulinei ca porto-franco, ajutoarele acordate muncitorilor concediați sau victime ale accidentelor de muncă, taxele cerute de Primăria orașului Galați comisiei, înlocuirea indemnizațiilor de retragere cu pensii, lucrările de amenajare a Dunării pentru navigație, evoluția hidrologică a Dunării, instalarea unui radiofar la Sulina, amenajarea brațului Sf. Gheorghe, rambursarea avansurilor acordate de statele membre, efectuarea de economii și cumpărarea de aur.

Limba : franceză.

191 file

1103 (99). 1935. Protocoalele nr. 1279—1296 ale sesiunii C.E.D. cu privire la personal, regimul de port-franc la Sulina, cumpărarea de aur,

incasarea taxelor de navigație, modalitățile de plată ale salariilor, taxele municipale cerute de Primăria Galați comisiei, reorganizarea carierelor și depozitelor de piatră, concesiunea Uzinei electrice de la Sulina, situația muncitorilor concediați, lucrările de amenajare a Dunării pentru navigație, evoluția hidrologică a Dunării, alimentarea cu apă potabilă a Sulinei, proiectul de amenajare a brațului Sf. Gheorghe, vânzarea unor nave, efectuarea de economii și rambursarea împrumutului de 8.500.000 franci aur.

Limba : franceză.

153 file

1104 (100). 1936. Protocoalele nr. 1—6 ale sesiunii extraordinare de la Cannes (17—22 martie 1936) și nr. 1297—1310 ale sesiunii ordinare a C.E.D. cu privire la lucrările de amenajare a Dunării pentru navigație, evoluția hidrologică a fluviului, rambursarea împrumutului de 8.500.000 franci aur și a avansurilor acordate de statele membre în timpul primului război mondial, situația financiară, activitatea spitalelor, problema admiterii de noi state în C.E.D., regimul de port-franc la Sulina, revizuirea taxelor de navigație, reorganizarea carierelor, depozitelor de piatră și atelierelor, construcția șoselei Tulcea-Sulina, accidentele de muncă și modificarea regulamentelor de personal.

Limba : franceză.

247 file

1105 (101). 1936. Protocoalele nr. 1311—1327 ale sesiunii C.E.D. cu privire la personal, devalorizare, atribuțiile Comitetului executiv în caz de criză monetară, definitivarea regulamentului societăților de navigație poștale și de pasageri, petiția colectivă a piloților care solicită îmbunătățirea condițiilor de viață și de muncă, reînnoirea contractului pentru iluminatul electric la Sulina, reorganizarea carierelor și depozitelor de piatră, majorarea taxelor sanitare, lucrările de amenajare a Dunării pentru navigație, evoluția hidrologică a Dunării, aprovizionarea orașului Sulina, avariile suferite la distrugătoarele românești „Regina Maria” și „Mărăști” din vina piloților C.E.D., reorganizarea atelierelor, situația financiară, rambursarea avansurilor acordate în timpul primului război mondial și împrumutul de 8.500.000 franci aur, cumpărarea de aur și jurisdicția în sectorul Galați-Brăila.

Limba : franceză.

165 file

1106 (102). 1937. Protocoalele nr. 1—15 ale sesiunii extraordinare de la Cannes (27 ianuarie — 12 februarie 1937) cu privire la personal, transferul de fonduri de la băncile italiene la cele franceze și cumpărarea de aur în valoare de 1.000.000 franci aur, plasarea de fonduri în România, întocmirea regulamentului accidentelor de muncă, scutirile de taxe vamale acordate C.E.D. și funcționarilor ei, reglementarea rela-

țiilor cu autoritățile românești, revizuirea taxelor de navigație și previziunile relative la situația financiară pe anii 1937—1941.

Limba : franceză.

93 file

1107 (103). 1937. Protocoalele nr. 1328—1341 ale sesiunii C.E.D. cu privire la situația financiară, activitatea spitalelor, personal, taxele percepute de Primăria orașului Tulcea pentru transportul pietrei, amânarea rambursării avansurilor acordate în timpul războiului și împrumutului de 8.500.000 franci-aur, amenajarea Dunării pentru navigație, evoluția hidrologică a Dunării, scutirile vamale acordate unor funcționari ai C.E.D., jurisdicția în portul Tulcea și modificarea regulamentului de navigație.

Limba : franceză.

179 file

1108 (104). 1938. Protocoalele nr. 1342—1355 ale sesiunii C.E.D. cu privire la apărarea pasivă, taxele de navigație, revizuirea regulamentelor Serviciului spitalelor și de navigație, regimul de port-franc la Sulina, lucrările de amenajare a Dunării pentru navigație, evoluția hidrologică a fluviului, muncitorii temporari concediați, extinderea spitalului de boli contagioase și tratarea tuberculoșilor, salariile personalului inferior, taxele pentru modernizarea drumurilor, Uzina electrică de la Sulina, situația financiară și rambursarea împrumutului de 8.500.000 franci aur.

Limba : franceză.

126 file

1109 (105). 1937—1939. Rapoarte și dări de seamă ale Serviciului tehnic și Comitetului consultativ al inginerilor cu privire la proiectul construirii unui canal de deviație pe brațul Sulina și lucrările de amenajare pentru navigație efectuate pe Dunăre.

Limba : franceză.

175 file

1110 (106). 1938. Protocoalele nr. 1—15 ale sesiunii extraordinare de la Cannes (18 ianuarie — 5 februarie 1938) cu privire la regulamentul accidentelor de muncă, reducerea taxelor de navigație, personal, regimul de port-franc la Sulina, discutarea rapoartelor inginerilor consultanți referitoare la proiectele de lucrări de amenajare a Dunării pentru navigație.

Limba : franceză.

105 file

1111 (107). 1938. Protocoalele nr. 1356—1367 ale sesiunii C.E.D. cu privire la jurisdicția pe brațul Chilia, personal, taxele de navigație, contractul pentru furnizarea energiei electrice la Sulina, lucrările de amenajare a Dunării pentru navigație, evoluția hidrologică a fluviului, repararea podurilor de pe drumul Tulcea-Sulina, statistica navigației, situația financiară, activitatea spitalelor, participarea la Tîrgul Internațional de la Bratislava și apărarea pasivă.

Limba : franceză.

173 file

1112 (108). 1938. Protocoalele nr. 1368—1375 ale sesiunii C.E.D. cu privire la modificarea regulamentului interior, taxele de navigație, accidente de muncă, personal, lucrările de amenajare a Dunării pentru navigație, evoluția hidrologică a Dunării, apărarea pasivă, situația financiară și rambursarea împrumutului de 8.500.000 franci aur.

Limba : franceză.

61 file

1113 (109). 1939. Protocoalele nr. 1—12 ale sesiunii extraordinare de la Nisa (11—27 martie 1939) cu privire la amortizarea părții deținute de România din împrumutul de 8.500.000 franci-aur, alimentarea cu apă potabilă a orașului Sulina, revizuirea regulamentelor și instrucțiunilor, personal, accidente de muncă, acordarea indemnizațiilor de concediere, organizarea Secretariatului general.

Limba : franceză.

42 file

1114 (110). 1938—1939. Protocoalele nr. 1—9 ale Conferinței de la Sinaia (8—18 august 1938), Aranjamentul de la Sinaia cu privire la exercitarea puterilor comisiei și Acordul de la București (1 martie 1939) relativ la admiterea Germaniei ca membru al C.E.D. și aderarea Germaniei și Italiei la Aranjamentul de la Sinaia.

Limba : franceză.

56 file

1115 (111). 1939. Protocoalele nr. 1376—1385 ale sesiunii C.E.D. cu privire la statistica navigației, situația financiară, activitatea spitalelor, probleme administrative și organizatorice relative la aplicarea prevederilor Aranjamentului de la Sinaia, taxele de navigație, salarizarea personalului mobilizat, invitarea C.E.D. la Congresul Internațional de Navigație de la Berlin, vânzarea de aur, accidente de muncă, rambursarea avansurilor acordate de Germania în primul război mondial, regulamentul de funcționare al Secretariatului general, proiectul regulamentului de navigație și lucrările de amenajare a Dunării pentru navigație.

Limba : franceză.

132 file

1116 (112). 1939. Protocoalele nr. 1386—1391 ale sesiunii C.E.D. cu privire la scutirea de vamă solicitată de referendum, plata salariilor personalului mobilizat, plasarea fondurilor C.E.D., revendicări și petiții ale personalului, situația financiară, stabilirea limbilor oficiale utilizate în cadrul C.E.D.

Limba : franceză.

48 file

1117 (113). 1940. Protocoalele nr. 1—7 ale sesiunii extraordinare de la Galați (16—22 februarie 1940) cu privire la sporirea salariilor personalului inferior, indemnizațiile de retragere ale personalului concediat de cetățenie turcă și greacă, modificarea regulamentului de navigație, plasarea fondurilor comisiei și subvenția acordată de D.D.M.

Limba : franceză.

79 file

1118 (114). 1940. Protocoalele nr. 1392—1399 ale sesiunii C.E.D. cu privire la statistica navigației, întocmirea regulamentelor relative la piloți și navigație, situația financiară pe 1939—1940, măsurile de securitate pe Dunăre, revendicările unor funcționari și piloți, fondurile și indemnizațiile de retragere ale personalului, taxele de navigație, problema avansurilor acordate în 1915 de guvernele Germaniei și Turciei, predarea bunurilor și unor arhive ale C.E.D. autorităților românești și discutarea raportului inginerilor-consilieri asupra proiectelor de amenajare pentru navigație a Dunării.

Limba : franceză.

66 file

1119 (115). 1940. Indice de materii al protocoalelor sesiunilor C.E.D. din anii 1926—1940.

Limba : franceză.

208 file

DELEGATUL ROMÂNIEI

1120 (1). 1857—1883. Corespondență între delegatul României la C.E.D. și Ministerul Afacerilor Străine, instrucțiuni, ordonanțe și rapoarte cu privire la convențiile internaționale relative la Dunăre (istoricul lor), tratativele pentru încheierea Actului adițional la Actul Public din 1865, instituirea taxei de navigație pe Dunăre, atitudinea delegaților C.E.D. față de regulamentul de navigație între Galați și Porțile de Fier și statutul de port-franc al orașului Sulina.
Limba : franceză.

170 file

1121 (2). 1878—1882. Ordine și instrucțiuni ale Ministerului Afacerilor Străine către delegatul României la C.E.D. și note diplomatice cu privire la redactarea regulamentului de navigație între Galați și Porțile de Fier, aderarea Guvernului român la tratatele de la Paris și Berlin, semnarea Actului adițional la Actul Public din 1865, cabotajul pe Dunăre și problema achitării împrumutului acordat de Imperiul Otoman C.E.D.-ului pentru efectuarea primelor lucrări pe Dunăre.
Limba : franceză.

231 file

1122 (3). 1878—1885. Ordine și instrucțiuni ale Ministerului Afacerilor Străine către delegatul României la C.E.D. cu privire la achitarea taxelor de cheiaj în porturi, desființarea taxei de consumație din portul Sulina, formalitățile vamale pentru vasele în tranzit, desființarea portului-franc, impunerea la plata taxelor a atelierelor și stabilimentelor înființate de C.E.D. pentru nevoile sale.
Limba : franceză.

51 file

1123 (4). 1878—1884. Rapoarte și procese-verbale încheiate de Biroul tehnic al C.E.D. și scrisori ale delegatului Rusiei la C.E.D. cu pri-

vire la măsurătorile și lucrările efectuate pe brațul Sulina și Chilia, perceperea taxelor și întreținerea farului din Insula Șerpilor.

Limba : franceză.

104 file

1124 (5). 1878—1885. Instrucțiuni și telegrame ale Ministerului Afacerilor Străine către delegatul României la C.E.D., cu privire la poziția Guvernului român față de aplicarea regulamentului de navigație pe Dunăre, problema trecerii armatelor ruse prin Dobrogea și atitudinea delegaților despre aceasta. Corespondență a delegatului României privind unele incidente din portul Sulina, subvenționarea școlii „Cuza Vodă” din Galați, coliziuni de nave și contravenții la regulamentul de navigație.

Limba : franceză, italiană.

126 file

1125 (5). 1879—1885. Corespondență cu Ministerul Afacerilor Străine cu privire la perceperea taxelor sanitare și activitatea Serviciului sanitar de la Sulina.

Limba : franceză.

51 file

1126 (7). 1879—1885. Corespondență cu Ministerul Afacerilor Străine și Comitetul executiv al C.E.D. cu privire la acordarea unor imunități personalului C.E.D.

Limba : franceză.

104 file

1127 (8). 1879—1885. Corespondență cu Ministerul Afacerilor Străine și Comitetul executiv al C.E.D. cu privire la jurisdicția la Sulina, relațiile dintre C.E.D. și autoritățile locale, problema Căpităniei portului Sulina, proiectul regulamentului de navigație, efectuarea de operațiuni noaptea în porturi, supravegherea sanitară și competența autorităților române în această problemă.

Limba : franceză.

135 file

1128 (9). 1879—1885. Corespondență cu Ministerul Afacerilor Străine cu privire la regulamentul porturilor românești și trecerea trupelor rusești prin Dobrogea.

Limba : franceză, italiană.

126 file

1129 (10). 1879—1888. Corespondență cu Ministerul Afacerilor Străine și Comitetului executiv al C.E.D. cu privire la exploatarea carierelor de piatră din județul Tulcea, perceperea unor taxe municipale, proiectul construcției liniei de tramvai la Tulcea, construcțiile militare românești și retrocedarea împrumutului otoman.
Limba : franceză.

149 file

1130 (11). 1880—1886. Corespondență cu privire la înființarea liniei telegrafice între Sulina și Tulcea, cu oficii la Gorgova și Ceatalul Sf. Gheorghe.
Limba : franceză.

49 file

1131 (12). 1880—1887. Tabele cu privire la navele care fac cabotaj între porturile Tulcea și Turnu-Severin.
Limba : franceză.

28 file

1132 (13). 1886—1888. Corespondență cu Ministerul Afacerilor Străine cu privire la perceperea taxelor datorate statutului de personalul C.E.D., care nu se bucură de scutiri de taxe, categoriile exceptate de la plata acestora și contrabanda cu tutun.
Limba : franceză.

136 file

1133 (14). 1886—1888. Corespondență cu Ministerul Afacerilor Străine, cu privire la condițiile navigației pe Dunăre, modificarea regulamentului taxelor de navigație și lucrările sesiunii de toamnă.
Limba : franceză.

182 file

1134 (15). 1886—1888. Corespondență cu privire la exploatarea carierelor de piatră din județul Tulcea ; situația stațiilor telegrafice și a personalului lor, furnizarea lemnului către C.E.D. din pădurile statului, aplicarea legii timbrului la contractele de transport pe apă și statistica navigației pe perioada 1881—1887.
Limba : franceză.

285 file

1135 (16). 1888—1895. Corespondență cu Ministerul Afacerilor Străine și delegații la C.E.D. cu privire la obligația înscriderii firmelor societăților de navigație stabilite în România la tribunalele de comerț și autorizațiile pentru tăierea lemnului necesare construcțiilor C.E.D.
Limba : franceză.

117 file

1136 (17). 1889—1890. Corespondență cu Ministerul Afacerilor Străine asupra scufundării navei „Aghios Theodoros“, numirea delegatului României la C.E.D. și lucrările sesiunii de primăvară.
Limba : franceză.

215 file

1137 (18). 1889—1890. Corespondență cu Comitetul executiv al C.E.D. cu privire la atitudinea față de membrii corpului consular de la Sulina, sprijinirea proiectului de lucrări pe brațul Sulina întocmit de Charles Hartley și lucrările sesiunii.
Limba : franceză.

213 file

1138 (19). 1891. Corespondență cu Ministerul Afacerilor Străine și Comitetul executiv al C.E.D. cu privire la aplicarea regulamentului de navigație, aprovizionarea cu explozibil pentru carierele de piatră de la Tulcea și lucrările de amenajare pentru navigație efectuate pe brațul Sulina.
Limba : franceză.

157 file

1139 (20). 1892. Corespondență cu Ministerul Afacerilor Străine și Comitetul executiv al C.E.D. cu privire la măsurile de asigurare și supraveghere a navigației pe Dunăre, măsurile sanitare și instituirea carantinei de către Guvernul român la gurile Dunării.
Limba : franceză.

210 file

1140 (21). 1892—1893. Corespondență cu Ministerul Afacerilor Străine și Comitetul executiv al C.E.D. cu privire la navigația pe Dunăre, înzestrarea muzeelor de științele naturii din București și lași cu piese provenite din săpăturile efectuate de C.E.D.
Limba : franceză.

285 file

1141 (22). 1893—1895. Corespondență cu Ministerul Afacerilor Străine cu privire la organizarea corpului grănicerilor, adâncimea la gura Stari Stambul, îmbunătățirea navigației pe Dunăre, statistica mărfurilor, dragajele efectuate la Sulina și tariful taxelor stabilite de Actul Public.
Limba : franceză.

71 file

1142 (23). 1894. Corespondență cu Ministerul Afacerilor Străine și cu Comitetul executiv al C.E.D. cu privire la efectuarea lucrărilor de amenajare a navigației pe Dunăre, organizarea unui serviciu de salvare și a unui spital al C.E.D.

Limba : franceză.

133 file

1143 (24). 1894. Corespondență cu Ministerul Afacerilor Străine cu privire la efectuarea lucrărilor de îmbunătățire a navigației pe Dunărea de Jos.

Limba : franceză.

118 file

1144 (25). 1895. Corespondență cu Comitetul executiv al C.E.D. cu privire la executarea lucrărilor de întreținere a navigației pe Dunăre și taxele percepute pe perioada 1886—1895.

Limba : franceză.

58 file

1145 (26). 1895. Corespondență cu Ministerul Afacerilor Străine și cu Comitetul executiv al C.E.D. cu privire la construcția docurilor plutitoare, achitarea taxelor de navigație și lucrările sesiunii de toamnă.

Limba : franceză.

57 file

1146 (27). 1895—1900. Corespondență cu Ministerul Afacerilor Străine și Comitetul executiv al C.E.D. cu privire la aprovizionarea cu apă potabilă a orașului Sulina, situația fondului sanitar, navigația pe cele trei brațe ale Dunării și ședințele Comitetului executiv.

Limba : franceză.

121 file

1147 (28). 1896. Corespondență cu Comitetul executiv al C.E.D. cu privire la efectuarea lucrărilor pentru asigurarea navigației pe Dunăre și salarizarea personalului C.E.D.

Limba : franceză.

149 file

1148 (29). 1897. Corespondență cu Comitetul executiv al C.E.D. cu privire la asigurarea navigației pe Dunărea de Jos, alimentarea cu apă potabilă a orașului Sulina, lucrări de rectificare a gării Siretului și piloții societăților de navigație poștală.

Limba : franceză.

176 file

1149 (30). 1898. Corespondență cu Ministerul Afacerilor Străine și Comitetul executiv al C.E.D. cu privire la stabilirea serviciului regulat de navigație pentru transportul de pasageri pe distanța Brăila-Galați-Tulcea-Sulina, lucrările sesiunii de primăvară ; listele piloților fluviali și ale elevilor piloți.
Limba : franceză.

140 file

1150 (31). 1898. Corespondență cu Comitetul executiv al C.E.D. cu privire la alimentarea cu apă potabilă a orașului Sulina, incidentele cu Comisariatul maritim Sulina și ședințele Comitetului executiv.
Limba : franceză, engleză.

98 file

1151 (32). 1899. Corespondență cu Ministerul Afacerilor Străine și Comitetul executiv al C.E.D. cu privire la modificarea regulamentului de navigație, îmbunătățirea navigației în portul Tulcea, problemele discutate în sesiunea de primăvară a C.E.D. și creditele pentru cimitirul din Sulina.
Limba : franceză.

135 file

1152 (33). 1900. Corespondență cu Ministerul Afacerilor Străine și Comitetul executiv cu privire la importul de materiale destinate lucrărilor C.E.D., lucrărilor de aducere a apei potabile la Sulina, sesiunea de primăvară și situația personalului la 1 ianuarie 1900, după funcții și naționalitate.
Limba : franceză.

117 file

1153 (34). 1900—1901. Corespondență cu Comitetul executiv cu privire la personal și procesele-verbale ale ședințelor sesiunii de primăvară.
Limba : franceză.

86 file

1154 (35). 1901—1904. Corespondență cu Comitetul executiv al C.E.D. cu privire la încasările taxelor vamale, situația navelor după tonaj și naționalitate pe perioada 1856—1900, starea timpului și a gheții în iarna 1902—1903.
Limba : franceză.

116 file

1155 (36). 1902. Corespondență cu Ministerul Afacerilor Străine și privire la subvențiile C.E.D. pentru alimentarea cu apă a orașului Sulina, programul sesiunii de primăvară și statistica navigației.
Limba : franceză.

143 file

1156 (36 bis). 1902. Corespondență cu Ministerul Afacerilor Străine și Comitetul executiv al C.E.D. cu privire la căpităniile de port ; lista tratatelor internaționale cu privire la navigația pe Dunăre de la Tratatul de la Passarovitz (1718) până la Tratatul de la Paris (1856).
Limba : franceză.

209 file

1157 (37). 1902—1903. Corespondență cu Ministerul Afacerilor Străine cu privire la acordarea de medalii personalului C.E.D. ; bugetul Ministerului Afacerilor Străine (1902—1903), regulamentul de retragere a personalului Companiei universale a canalului de Suez și situația financiară a C.E.D.
Limba : franceză.

129 file

1158 (38). 1904. Corespondență cu Ministerul Afacerilor Străine și Comitetul executiv al C.E.D. cu privire la ordinea de zi a sesiunii de primăvară, numirea delegatului României la C.E.D. și laboratorul de bacteriologie de pe lângă spitalul din Sulina.
Limba : franceză.

150 file

1159 (39). 1904. Corespondență cu Ministerul Afacerilor Străine cu privire la perceperea taxelor comunale la cărbunii folosiți de elevatoarele din port și crearea de antrepozite de cărbuni la Sulina.
Limba : franceză.

69 file

1160 (40). 1904—1905. Corespondență cu Ministerul Afacerilor Străine și Comitetul executiv al C.E.D. cu privire la funcționarea și atribuțiile Comisariatului maritim de la Sulina.
Limba : franceză.

160 file

1161 (41). 1905. Corespondență cu Comitetul executiv al C.E.D. cu privire la bugetul Serviciului sanitar de la gurile Dunării, lista membrilor corpului diplomatic acreditați la București, funcționarii legațiilor

și membrii corpului consular din România, personalul administrației centrale a serviciului diplomatic și consular român în străinătate.
Limba : franceză.

134 file

1162 (42). 1905. Corespondență cu Ministerul Afacerilor Străine cu privire la participarea C.E.D. la Expoziția generală română din 1906 și personalul C.E.D. exceptat de la plata taxelor vamale.

Limba : franceză.

200 file

1163 (43). 1906. Corespondență cu Ministerul Afacerilor Străine cu privire la statistica navigației pe Prut și Dunăre pe 1905, personal, taxele de navigație în portul Sulina și acordarea de medalii personalului C.E.D.

Limba : franceză.

181 file

1164 (44). 1906. Corespondență cu Ministerul Afacerilor Străine cu privire la executarea unor lucrări de cartografie în Delta Dunării, statistica navigației și acordarea de medalii personalului C.E.D.

Limba : franceză.

150 file

1165 (45). 1907. Corespondență cu Ministerul Afacerilor Străine și Comitetul executiv al C.E.D. cu privire la plata taxelor vamale de către C.E.D., acordarea unor scutiri în acest sens, bugetul Ministerului Afacerilor Străine pe exercițiul 1907—1908, acordarea de medalii personalului C.E.D. de către Guvernul român și lucrările tehnice executate.

Limba : franceză.

146 file

1166 (46). 1908. Corespondență cu Ministerul Afacerilor Străine și Comitetul executiv cu privire la accidente de muncă în portul Sulina, construirea unui doc plutitor, dificultățile întâmpinate de piloți în manevrarea vaselor în portul Brăila, sesiunea plenară de toamnă, acordarea de ordine și medalii personalului de către Guvernul român, lista navelor de comerț și război ale marinei române.

Limba : franceză.

107 file

1167 (47). 1908—1909. Corespondență cu Ministerul Afacerilor Străine și Comitetul executiv, cu privire la construcțiile sanitare executate din fondurile Serviciului sanitar, închiderea școlii catolice din

Sulina, numiri de noi delegați la C.E.D. de către Franța, Italia și România și bugetul Ministerului Afacerilor Străine pe anul 1909. Lista navelor de comerț și război ale marinei române.

Limba : franceză.

109 file

1168 (48). 1910. Corespondență cu Ministerul Afacerilor Străine și alte autorități cu privire la acordarea de subvenții Serviciului sanitar, incidentele de pe Dunăre, plata impozitelor de către personalul inferior și manevrarea navelor în portul Brăila, răspunderea civilă și penală a C.E.D. în fața autorităților românești; bugetul Ministerului Afacerilor Străine pe anul 1910 și lista vaselor de comerț și război ale marinei române.

Limba : franceză.

116 file

1169 (49). 1910—1911. Corespondență cu Comitetul executiv cu privire la plata taxelor de navigație în hirtie de bancă românească și acoperirea ei în aur de către B.N.R., reclamațiile navelor străine față de Comisariatul maritim din Sulina, proiectele de regularizare a malului drept al Dunării în dreptul orașului Tulcea, incidentele dintre navele ce acostează la mila 69 și grănicerii români din acel punct; bugetul Ministerului Afacerilor Străine pe exercițiul 1911—1912; lista vaselor de comerț și război ale marinei române.

Limba : franceză.

122 file

1170 (50). 1911—1912. Corespondență cu Ministerul Afacerilor Străine și Comitetul executiv cu privire la aplicarea Convenției din 1894 dintre Rusia și România, reclamațiile armatorilor din Galați și Brăila pentru acordarea asistenței sanitare, imixtiunea căpitanului portului Galați în serviciul interior al C.E.D., dreptul C.E.D. de exploatare a carierelor de piatră din județul Tulcea, incidentele dintre inspecția navigației și Comisariatul maritim și numiri de delegați.

Limba : franceză.

64 file

1171 (51). 1912. Corespondență cu Comitetul executiv cu privire la instalarea unei legături radio între Galați-Tulcea-Sulina de către firme germane și italiene și coliziunile între nave; bugetul Serviciului sanitar de la gurile Dunării.

Limba : franceză.

39 file

1172 (52). 1913. Corespondență cu Comitetul executiv și Ministerul Afacerilor Străine cu privire la asigurarea navei „Carolus Primus“, subscripția pentru cumpărarea unui submarin, deschiderea unei cariere de piatră de către C.E.D. la Somova, alimentarea cu apă potabilă a orașului Sulina, creditele acordate, ancheta privind coliziunea navelor „Carol Kühl“ și „Antonietta Accame“; bugetul Ministerului Afacerilor Străine și a Serviciului sanitar.
Limba : franceză.

138 file

1173 (53). 1913. Corespondență cu Comitetul executiv cu privire la alimentarea cu apă potabilă a orașului Sulina, incidentele cu vama Tulcea, măsurile luate față de pescarii care distrug postamentele felinarelor de pe malul unării, schimbările de delegați în C.E.D. și ordinea de zi a sesiunii plenare de toamnă.
Limba : franceză.

90 file

1174 (54). 1914. Corespondență cu Ministerul Afacerilor Străine și Comitetul executiv al C.E.D. cu privire la plata taxelor de navigație în bilete de bancă românești, modalitatea sechestrării navelor străine și chemării C.E.D. în fața tribunalelor românești, salubritatea orașului Tulcea și condițiile acordării de către B.N.R. a unui împrumut C.E.D.
Limba : franceză.

215 file

1175 (55). 1914. Rapoarte ale Contabilității centrale a C.E.D. adresate delegaților cu privire la plata anticipată pe timp de iarnă a salariilor personalului Inspecției de navigație, deficitul în fondul de retragere a funcționarilor, rambursarea totală a împrumutului făcut la Banca Franței, datoria C.E.D. față de compania otomană „Mahsonsse“, situația titlurilor ce formează fondul special al C.E.D.
Limba : franceză.

63 file

1176 (56). 1915. Corespondență cu Comitetul executiv al C.E.D. și Ministerul Afacerilor Străine cu privire la contribuția statelor membre pentru acoperirea deficitului financiar al C.E.D., intenția delegatului Germaniei de a propune înlocuirea C.E.D. cu o comisie riverană din care Rusia să fie exclusă; plata personalului C.E.D. care a fost mobilizat sau concentrat; bugetul Serviciului sanitar de la gurile Dunării și lista navelor marinei române de comerț și război.
Limba : franceză.

133 file

1177 (58). 1917. Corespondență cu Ministerul Afacerilor Străine și cu Comisariatul maritim din Sulina cu privire la condițiile de cedare a materialului flotant aparținând C.E.D. Ministerului Marinei al Rusiei, măsurile luate de autoritățile românești față de personalul C.E.D. aparținând țărilor beligerante în primul război mondial, situația arhivei C.E.D. și bugetul Serviciului sanitar de la gurile Dunării.
Limba : franceză.

100 file

1178 (59). 1918. Corespondență și rapoarte către Ministerul Afacerilor Străine cu privire la preliminarile tratatelor de pace, încheierea de către Guvernul român de nave fluviale unor societăți de transporturi din Germania și Austria, retragerea autorităților militare austriece din portul Brăila; proiect de regulament de navigație pe Dunăre, prezentat de Guvernul austriac și legea privind interdicția schimbării pavilionului român.
Limba : franceză.

275 file

1179 (60). 1918—1919. Rapoarte către Ministerul Afacerilor Străine cu privire la proiectul de cedare a spitalului C.E.D. autorităților germane din Sulina, înființarea de către OKM a unui punct de observație medicală la Sulina, retragere armatelor ruse de uscat din Sulina și conducerea de către un soviet a garnizoanei ruse rămase, construcția de barăci la Sulina de către un detașament austriac pentru prizonierii de război ruși, restabilirea comunicațiilor telegrafice ale C.E.D., situația grea a populației din Sulina din cauza lipsei de hrană, situația arhivei, plata taxelor de navigație și a salariilor personalului român de la C.E.D. pe timpul mobilizării.
Limba : franceză.

287 file

1180 (61). 1918—1919. Corespondență cu privire la închirierea navelor românești flotei de transport ruse; tabel de navele românești aflate în porturile ucrainiene și ruse.
Limba : franceză, rusă.

142 file

1181 (66). 1919—1920. Corespondență cu Comitetul executiv al C.E.D., Misiunea navală franceză din România, Crucea Roșie americană și cu alte instituții și autorități cu privire la aprovizionarea personalului C.E.D. și a locuitorilor din orașul Sulina și din județul Tulcea cu alimente și îmbrăcăminte.
Limba : franceză.

148 file

1182 (67). 1919—1920. Corespondență cu Ministerul Afacerilor Străine și cu delegatul Franței la C.E.D. cu privire la refuzul Guvernului român de a participa la sesiunea C.E.D. organizată la Paris, taxele de navigație, efectuarea unui împrumut de 5 milioane franci, plata personalului C.E.D., situația navigației la gurile Dunării ca urmare a hotărârilor luate la Conferința de la Paris din 1919 de reprezentanții Franței, Angliei și Italiei.

Limba : franceză.

188 file

1183 (68). 1920. Rapoarte către Ministerul Afacerilor Străine cu privire la numirea de delegați supleanți pe lângă delegații titulari, situația laboratorului spitalului, împrumutat în anul 1917 Crucii Roșii din Rusia, bugetul Serviciului tehnic, refacerea bibliotecii distruse de incendiu, violarea neutralității C.E.D. de către organele vamale române, sesiunea de primăvară, problemele discutate și convocarea la Paris a sesiunii de toamnă.

Limba : franceză.

269 file

1184 (69). 1920. Rapoarte către Ministerul Afacerilor Străine cu privire la prejudiciile cauzate de C.E.D. pescuitului român prin secarea bălții Ciuperca, ținerea sesiunii de toamnă la Paris, sumele împrumutate de Guvernul român C.E.D. pe perioada 1915—1920 și restituirea lor, instigarea la grevă a personalului C.E.D. de către deputatul comunist Evanghelie Stanef și sporirea taxelor de navigație.

Limba : franceză.

270 file

1185 (70). 1920—1921. Rapoarte și scrisori ale Căpităniei portului Sulina către delegatul României la C.E.D., prin care se semnalează specula ce se face prin intermediarii și agenții de navigație.

Limba : franceză.

32 file

1186 (71). 1920—1921. Corespondență cu Căpitănia portului Sulina și rapoarte cu privire la formarea de depozite de materiale de război în incinta C.E.D., închirierea de către Societatea de navigație „Lloyd Triestino” a unor magazii în portul Galați, participarea la Conferința Internațională de Comunicații și Tranzit de la Barcelona, numiri de delegați supleanți și situația financiară.

Limba : franceză.

139 file

1187 (72). 1920—1922. Articole din ziarul „Argus” cu privire la navigație, noul regim și statutul Dunării și revizuirea regulamentelor de retragere a agenților fluviali.

Limba : franceză.

57 file

1188 (73). 1921. Corespondență cu Ministerul Afacerilor Străine și Casa Națională din Sulina cu privire la scutiri de vize pentru unele categorii de pașapoarte ; norme ale Ministerului de Finanțe pentru calcularea impozitelor pe salarii.

Limba : franceză.

15 file

1189 (74). 1921. Proiect de statut pentru Societatea cooperativă „Uniunea economică a personalului C.E.D.” din Sulina.

Limba : franceză.

22 file

1190 (75). 1921. Rapoarte către Ministerul Afacerilor Străine cu privire la rambursarea împrumuturilor făcute de Guvernul român C.E.D. în perioada 1915—1921, plata cărbunilor furnizați de către Amiralitatea engleză în 1920 și situația financiară.

Limba : franceză.

73 file

1191 (76). 1921. Corespondență cu Comitetul executiv al C.E.D. cu privire la demersurile făcute pe lângă Guvernul român pentru restituirea explozibilului aparținând C.E.D. și care a fost rechiziționat de statul român în timpul primului război mondial din depozitele din Tulcea.

Limba : franceză.

20 file

1192 (77). 1921. Cereri ale personalului de la Inspekția de navigație adresate delegatului României la C.E.D.

Limba : franceză.

27 file

1193 (78). 1921. Corespondență cu delegații titulari aflați la Paris cu privire la rezolvarea unor probleme urgente de către delegații supleanți cu drepturi limitate, întruniți în Comitetul executiv.

Limba : franceză.

36 file

1194 (79). 1921. Corespondență cu Ministerul Afacerilor Străine cu privire la scutirea de taxă a navelor care au efectuat transporturi militare, plingerea Societății de navigație „Lloyd Royal Belge” din Anvers contra taxelor de navigație prea mari, hotărîrea Conferinței ambasadorilor în problema despăgubirilor de război solicitate de C.E.D. de la Germania, restituirea arhivei Inspecției de navigație, luată de către Germania în timpul războiului și necesitatea îmbunătățirii situației materiale a elevilor piloți.

Limba : franceză.

216 file

1195 (80). 1921—1922. Corespondență cu Ministerul Afacerilor și cu Contabilitatea centrală, cu privire la amestecul C.E.D. în jurisdicția portului Galați, vînzarea titlurilor de rentă elvețiene și suedeze și taxele de navigație datorate de S.M.R.

Limba : franceză.

79 file

1196 (81). 1922. Rapoarte ale delegaților supleanți și Contabilității centrale cu privire la jurisdicția în porțiunea Dunării dintre Galați și Brăila, modificările regulamentului de navigație pe Dunărea de Jos, proiectul de creștere a salariilor personalului C.E.D., reorganizarea corpului de piloți, sesiunea plenară de primăvară a C.E.D. și problemele dezbătute.

Limba : franceză.

119 file

1197 (82). 1922. Corespondență cu Contabilitatea centrală cu privire la situația financiară a C.E.D., executarea bugetului pe anul 1922 și propuneri ale diferitelor servicii pentru bugetul pe 1923.

Limba : franceză.

94 file

1198 (83). 1922. Corespondență cu Ministerul Afacerilor Străine cu privire la acordarea de ajutoare Asociației orfanilor de război și victimelor catastrofei de la Lupeni, problema jurisdicției între Galați și Brăila, suprimarea provizorie a taxelor de navigație asupra șlepurilor, ședințele Comitetului executiv, numiri de noi delegați titulari și dificultățile întâmpinate pentru menținerea adîncimii apei la bara Sulina.

Limba : franceză.

210 file

1199 (84). 1922. Cereri ale personalului C.E.D. pentru promovare sau ocupare de posturi.

Limba : franceză.

44 file

1200 (85). 1922. Corespondență cu ministerele Industrii și Comerțului, Agriculturii și Domeniilor, cu Societatea franceză de bancă și depozitele sucursale din Berlin cu privire la exploatarea carierei de piatră de la Prislav și situația contului C.E.D. la Banca germană, înainte de război.

Limba : franceză.

21 file

1201 (86). 1922. Corespondență cu Ministerul Afacerilor Străine, cu privire la aplicarea legilor impozitului pe salarii, a chirilor și a timbrului personalului român, reconstruirea farului din Insula Șerpilor, taxele de navigație datorate de navele S.M.R. și încălcarea atribuțiilor autorităților portului Galați de către C.E.D.

Limba : franceză.

116 file

1202 (87). 1922. Corespondență cu Comitetul executiv cu privire la despăgubirile de război cerute de C.E.D. Germaniei și aliaților ei, în conformitate cu Tratatul de la Versailles.

Limba : franceză.

10 file

1203 (88). 1922. Corespondență cu Ministerul Afacerilor Străine cu privire la numirea delegatului supleant al României.

Limba : franceză.

19 file

1204 (89). 1922. Cereri și corespondență cu privire la ajutorarea personalului C.E.D. și a familiilor victimelor de la Lupeni.

Limba : franceză.

15 file

1205 (90). 1922. Corespondență cu privire la personal.

Limba : franceză.

5 file

1206 (91). 1922. Corespondență cu Comitetul executiv al C.E.D. și cu Serviciul sanitar de la gurile Dunării cu privire la situația acestuia, necesitatea reorganizării lui și ridicării taxelor sanitare ; bugetul Serviciului sanitar de la gurile Dunării.

Limba : franceză.

70 file

1207 (92). 1922. Programul și ordinea de zi a sesiunii de toamnă a C.E.D. în problema taxării navelor după tonaj.
Limba : franceză.

38 file

1208 (93). 1922. Corespondență cu Comitetul executiv și Inspectoratul general al navigației și porturilor cu privire la folosirea spărgătoarelor de gheață pentru deschiderea unui șenal navigabil pe Dunăre.
Limba : franceză.

20 file

1209 (94). 1922. Plîngerii ale piloților români din C.E.D. cu privire la tratamentul la care sînt supuși în comparație cu piloții străini, evaluarea și taxarea navelor după tonajul lor.
Limba : franceză.

40 file

1210 (95). 1922—1923. Rapoarte către Ministerul Afacerilor Străine cu privire la conferința diplomatică ce va avea loc la Galați în problema despăgubirilor de război cerute Germaniei și aliaților ei ; situația contului C.E.D. la băncile din Germania în perioada 1916—1921 și situația uzinei electrice de la Sulina.
Limba : franceză.

93 file

1211 (96). 1922—1924. Corespondență cu Ministerul Afacerilor Străine și cu Comitetul executiv cu privire la jurisdicția pe Dunăre în sectorul Brăila-Galați, oferte pentru cumpărarea unei nave hidrologice, tendința C.E.D. de a pune sub jurisdicția sa brațul Chilia, depozitarea de armament pe teritoriul C.E.D., limitele portului Galați și harta sectorului Brăila-Galați.
Limba : franceză.

91 file

1212 (97). 1923. Corespondență cu Ministerul Afacerilor Străine cu privire la tendința C.E.D. de a pune sub jurisdicția sa și brațul Chilia, articole din ziare pentru desființarea C.E.D., împotmolirea gurii brațului Sulina și slabele măsuri luate de C.E.D. pentru asigurarea unor condiții bune de navigație, ciocnirea dintre navele „Muntenia” și „Holland”, scufundarea unor șleपुरi și ceamuri.
Limba : franceză.

118 file

1213. (98). 1923. Corespondență cu Ministerul de Finanțe cu privire la scutirea personalului românesc de plata impozitului pe salarii și pe venitul global.

Limba : franceză.

103 file

1214 (99). 1923—1924. Rapoarte către Ministerul Afacerilor Străine, cu privire la desfășurarea la Galați a Conferinței reparațiilor cerute de către C.E.D. Germaniei și foștilor ei aliați, rezoluția C.E.D. privind executarea acordului relativ la reparații; scrisori ale C.E.D. adresate Comisiei reparațiilor și ministerelor de externe ale Germaniei, Austriei, Ungariei și Bulgariei; protocoalele Conferinței reparațiilor de la Galați; extrase din tratatele de pace (1919—1920) relative la reparații; aranjamente încheiate între C.E.D., Ungaria și Austria pentru executarea acordului cu privire la reparații.

Limba : franceză.

70 file

1215 (101). 1924. Corespondență cu Ministerul Afacerilor Străine, B.N.R., și Comitetul executiv cu privire la contractarea de către C.E.D. a unui împrumut de 3.500.000 fr. la băncile din țările membre ale C.E.D.; condițiile efectuării împrumutului; situația părții de împrumut ce revine României și situația executării bugetului C.E.D. până la data împrumutului.

Limba : franceză.

71 file

1216 (102). 1924. Corespondență cu Ministerul Afacerilor Străine și delegați titulari la C.E.D. cu privire la incidentul dintre grănicerii din Sulina și personalul C.E.D.; memoriul asupra situației navigabilității la gura brațului Sulina și mersul lucrărilor ce se execută acolo.

Limba : franceză.

95 file

1217 (103). 1924. Corespondență cu Ministerul Afacerilor Străine și cu Secretariatul general al C.E.D. cu privire la litigiul dintre Guvernul român și C.E.D. în problema limitei jurisdicției C.E.D. și aducerea lui în fața Comisiei tehnice de comunicații și tranzit a Societății Națiunilor, greutățile de navigație la gurile Dunării și personal.

Limba : franceză.

70 file

1218 (104). 1924. Corespondență cu Ministerul Afacerilor Străine și cu Serviciul sanitar de la gurile Dunării cu privire la procurarea de date referitoare la C.E.D., în vederea unei interpelări în Camera Deputaților.
Limba : franceză.

20 file

1219 (105). 1925. Corespondență cu Comitetul executiv al C.E.D. cu privire la construcția în străinătate a unei nave hidrografice, pagubele provocate satelor de pe malul Dunării de către navele ce trec în mare vițeză și numiri de delegați.
Limba : franceză.

81 file

1220 (106). 1924. Corespondență cu privire la închiderea brațului Staroe-Stambul, discutată în Comisia consultativă tehnică a Societății Națiunilor ; raportul delegației României în această comisie.
Limba : franceză.

21 file

1221 (107). 1924. Corespondență cu Comitetul executiv al C.E.D. cu privire la ratificarea aranjamentelor cu guvernele Ungariei și Austriei în problema plății despăgubirilor de război către C.E.D., situația financiară și importanța lucrărilor executate de C.E.D.
Limba : franceză.

185 file

1222 (108). 1924—1925. Corespondență cu Ministerul Afacerilor Străine și Comitetul executiv al C.E.D. cu privire la participarea la Conferința internațională referitoare la navigația în interiorul Europei, organizată de Societatea Națiunilor, anularea datoriei S.M.R., către C.E.D., deschiderea noului canal de intrare în portul Sulina, îmbunătățirea navigației pe timp de noapte în portul Sulina și construcția gimnaziului din Sulina.
Limba : franceză.

75 file

1223 (109). 1925. Programele sesiunilor plenare de primăvară și toamnă ale C.E.D ; rapoartele Comitetului executiv, prezentate la sesiuni, pentru modificarea regulamentelor funcționarilor și piloților, a regulamentului interior al C.E.D. și acordarea de subvenții.
Limba : franceză.

57 file

199

1224 (110). 1925. Corespondență cu privire la aplicarea Legii pensiilor, numiri de delegați, inaugurarea „Casei italiene” din Galați, al V-lea Congres al A.G.I.R. și acordarea de subvenții Gimnaziului român din Sulina.

Limba : franceză.

30 file

1225 (111). 1925. Corespondență cu Ministerul Afacerilor Străine, Direcția generală a vămilor și Comitetul executiv C.E.D. cu privire la scutirea de vamă a mărfurilor și produselor importante ; lista personalului C.E.D. care beneficiază de scutire vamală.

Limba : franceză.

55 file

1226 (112). 1925. Tabele și situații cu privire la actele și deciziile C.E.D., situația financiară și navigația la gura brațului Sulina.

Limba : franceză.

56 file

1227 (113). 1925. Rapoarte ale Contabilității centrale asupra situației financiare pe anul 1924, creditele de care dispune Serviciul tehnic pentru lucrările de navigație și situația fondului sanitar.

Limba : franceză.

63 file

1228 (114). 1925. Corespondență între delegații titulari la C.E.D., cu privire la incidentele provocate de grănicerii din portul Sulina și personalul acestora.

Limba : franceză.

82 file

1229 (115). 1925. Corespondență cu Comitetul executiv cu privire la refacerea sediului C.E.D. de la Galați, înființarea de către Primăria Tulcea a unei taxe pentru căruțele ce transportă prin oraș pietriș pentru C.E.D., situația financiară și personalul C.E.D. de origine română și străină.

Limba : franceză.

139 file

1230 (116). 1925. Memoriul și nota Guvernului român adresate reprezentanților guvernelor englez, francez și italian cu privire la liti-giul dintre Guvernul român și C.E.D. în problema jurisdicției în sectorul Dunării Brăila-Galați, adus în fața Comitetului special de pe lângă

Societatea Națiunilor, atitudinea Guvernului român și a celorlalte guverne față de acest litigiu.

Limba : franceză.

106 file

1231 (117). 1925. Rapoarte ale Contabilității centrale a C.E.D. cu privire la adoptarea francului drept etalon pentru plata salariilor personalului.

Limba : franceză.

160 file

1232 (118). 1925. Rapoarte către Ministerul Afacerilor Străine și Ministerul de Finanțe cu privire la stadiul dezbaterilor în litigiul dintre Guvernul român și C.E.D. asupra jurisdicției sectorului Dunării Brăila-Galați și informații referitoare la cererea delegatului sovietic la Conferința Europeană de Măsurători de a fi admisă și țara sa în C.E.D.

Limba : franceză.

113 file

1233 (119). 1925. Corespondență cu Comisia consultativă și tehnică de comunicații și tranzit, de pe lângă Societatea Națiunilor, cu privire la misiunea condusă de Walker D. Hines pentru efectuarea în România a unei anchete economice în legătură cu navigația pe Dunăre, construirea la Sulina a unei uzine electrice pentru C.E.D. și achitarea de către Ungaria și Austria a despăgubirilor de război față de C.E.D.

Limba : franceză.

206 file

1234 (120). 1925—1926. Raportul Comitetului special de pe lângă Societatea Națiunilor pentru problema jurisdicției C.E.D. în sectorul Brăila-Galați, contra-proiectul Guvernului român referitor la modificarea regimului juridic al Dunării; corespondență cu Secretariatul general al Societății Națiunilor, cu președintele Comisiei consultative și tehnice și cu reprezentantul României în această comisie cu privire la dezbaterile conflictului asupra jurisdicției C.E.D. de către această comisie.

Limba : franceză.

104 file

1235 (121). 1925—1926. Corespondență cu Ministerul Industriei și Comerțului cu privire la scutirea de impozitul minier a carierelor de piatră din județul Tulcea exploatate de C.E.D., amendarea C.E.D. de către Inspectoratul Minier Buzău pentru un accident survenit la o carieră din exploatarea sa, cărțile și publicațiile intrate în biblioteca C.E.D.

Limba : franceză.

59 file

1236 (122). 1925—1926. Corespondență cu Ministerul Afacerilor Străine și Comitetul executiv cu privire la scutirea C.E.D. de obligațiile impuse de legea timbrului, plîngerea Uniunii armatorilor germani față de creșterea taxelor de navigație, participarea C.E.D. la al IX-lea Congres Internațional de Navigație de la Cairo și personalul care a primit despăgubiri de război.

Limba : franceză.

126 file

1237 (123). 1925—1928. Corespondență cu Comitetul executiv, Serviciul tehnic și Contabilitatea centrală cu privire la pagubele suferite de personalul C.E.D. în timpul primului război mondial, achitarea primei cote de către Guvernul bulgar din despăgubirile de război, plîngeri ale armatorilor în legătură cu adîncimea mică a Dunării la Sulina, cursul monezilor în franci aur și acordarea unui spor de 30% personalului Serviciului sanitar de la gurile Dunării.

Limba : franceză.

139 file

1238 (124). 1926. Rapoarte ale Comisiei inginerilor români, Comitetului consultativ și tehnic al inginerilor, Contabilității centrale și serviciilor C.E.D. cu privire la cauzele înisipării gurii brațului Sulina, situația financiară și propuneri pentru salariile personalului.

Limba : franceză.

85 file

1239 (125). 1926. Tabelul personalului C.E.D. de origine română și străină.

Limba : franceză.

19 file

1240 (126). 1926. Corespondență cu Secretariatul general al Comisiei consultative și tehnice de comunicație și tranzit de pe lîngă Societatea Națiunilor și cu delegați titulari la C.E.D. asupra proiectului dării de seamă privind deliberările Comitetului special pentru jurisdicția C.E.D.; memoriul prezentat de delegatul României delegaților titulari în C.E.D. asupra stării de navigabilitate pe Dunăre.

Limba : franceză.

35 file

1241 (127). 1926. Corespondență cu Comitetul executiv al C.E.D. cu privire la prelungirea concesiunii asupra exploatării carierei „Domnița Maria” din județul Tulcea, înființarea Societății „Transmar” și a unui oficiu de aprovizionare a navelor străine în portul Galați și Brăila; articole din presa străină referitoare la Dunăre; buletinul C.E.D.

Limba : franceză.

28 file

1242 (128). 1926. Cereri și scrisori ale personalului C.E.D., adresate delegatului României cu privire la ocuparea de posturi.
Limba : franceză.

42 file

1243 (129). 1926. Rapoarte către Ministerul Afacerilor Străine, cu privire la negocierile între Guvernul român și delegații Angliei, Franței și Italiei din cadrul reuniunilor Comitetului special pentru jurisdicția C.E.D., de pe lângă Societatea Națiunilor, în problema modificării statutului Dunării maritime.
Limba : franceză.

116 file

1244 (130). 1926. Corespondență cu Ministerul Afacerilor Străine și Secretariatul general al Comisiei consultative și tehnice de comunicații și de tranzit, asupra aducerii litigiului dintre C.E.D. și Guvernul român în fața Curții de la Haga și organizarea întrunirii privind schimbarea regimului Dunării.
Limba : franceză.

24 file

1245 (131). 1926. Corespondență cu Comitetul executiv cu privire la accidente de navigație și anularea datoriilor Ministerului de Război și Administrației Pescăriilor Statului față de C.E.D.
Limba : franceză.

31 file

1246 (132). 1926. Corespondență cu Comitetul executiv cu privire la lucrările de amenajare a Dunării pentru navigație, situația financiară și împrumutul din 1924 ; buletine publicate de C.E.D. și numiri de delegați.
Limba : franceză.

111 file

1247 (133). 1926—1927. Corespondență cu Comitetul executiv al C.E.D. cu privire la acțiunea Serviciului tehnic de spargere a gheții pe Dunăre ; extrase din ziarul „Viitorul“ cu privire la problema Dunării și atitudinea Guvernului român față de ea ; propuneri privind modificarea sistemului de plata personalului prin adoptarea francului aur ca mijloc de plată.
Limba : franceză.

102 file

1248 (134). 1927. Rapoarte către Ministerul Afacerilor Străine și corespondență cu Banca Țărilor Europei Centrale cu privire la avizul

Curții Permanente de Justiție Internațională de la Haga în problema litigiului dintre Guvernul român și C.E.D., contractarea unui împrumut de 3.500.000 franci aur pentru acoperirea deficitului bugetar al C.E.D., din cauza lucrărilor de amenajare a Dunării pentru navigație.

144 file

1249 (135). 1927. Corespondență cu privire la pregătirea apărării punctului de vedere al Guvernului român în fața Curții Permanente de Justiție Internațională de la Haga.

Limba : franceză.

75 file

1250 (136) 1927. Corespondență cu Ministerul Afacerilor Străine grefierul Curții Permanente de Justiție Internațională de la Haga și cu Legația României de la Haga cu privire la prelungirea termenului de depunere a documentelor la grefa Curții, stabilirea datelor pentru audiența publică și a pledoariilor pentru susținerea tezei Guvernului român și pronunțarea avizului Curții de la Haga în problema jurisdicției C.E.D. în sectorul Brăila-Galați.

Limba : franceză.

280 file

1251 (137). 1927—1928. Corespondență cu Ministerul Afacerilor Străine, Legația României la Haga și cu ministrul României de la Londra, Nicolae Titulescu, cu privire la angajarea unor juriști străini pentru a susține apărarea Guvernului român în fața Curții de la Haga, contra-proiectul Guvernului român pentru modificarea regimului juridic al Dunării, stabilirea procedurii dezbaterilor în fața Curții și depunerea documentelor de către Guvernul român la grefa Curții de la Haga.

Limba : franceză.

179 file

1252 (138). 1928. Rapoarte către Ministerul Afacerilor Străine cu privire la negocierile și adoptarea diferitelor proiecte în problema modificării regimului juridic al C.E.D.

Limba : franceză.

141 file

1253 (139). 1928. Rapoarte către Ministerul Afacerilor Străine cu privire la negocierile purtate pentru modificarea regimului juridic al C.E.D. și proiecteele de convenție la care s-a ajuns în urma acestor negocieri.

Limba : franceză.

300 file

1254 (140). 1928. Corespondență cu Comitetul executiv al C.E.D., Serviciul sanitar de la gurile Dunării și Contabilitatea generală cu privire la situația gravă a fondurilor sanitare, contractarea unui împrumut la Banca Țărilor Europei Centrale, cheltuielile efectuate de C.E.D. și o nouă invenție, construcția unui canal fără ecluze Dunăre—Marea Neagră.

Limba : franceză.

170 file

1255 (141). 1928. Proiectul de convenție pentru modificarea regimului juridic al C.E.D ; raportul comitetului special al Societății Națiunilor cu o dare de seamă asupra modificărilor introduse în textul precedent al proiectului și prin care se constată sfârșitul negocierilor, rezultatele obținute și măsurile de luat.

Limba : franceză.

21 file

1256 (142). 1928. Rapoarte către Ministerul Afacerilor Străine cu privire la rezultatul negocierilor reîncepute la Geneva, modificarea regimului juridic al C.E.D. și participarea Băncii Naționale a României la împrumutul de 3.500.000 franci ce urmează a fi contractat de către C.E.D.

Limba : franceză.

67 file

1257 (143). 1928. Buletine lunare publicate de C.E.D.

Limba : franceză.

49 file

1258 (144). 1928. Corespondență cu Ministerul Afacerilor Străine cu privire la cumpărarea de spărgătoare de gheață de către C.E.D., în colaborare cu Camerele de comerț și industrie din porturile Dunării maritime, introducerea de modificări în textul oficial al Convenției de la Geneva privitoare la regimul juridic al Dunării maritime fără asentimentul Guvernului român.

Limba : franceză.

26 file

1259 (145). 1929. Rapoarte către Ministerul Afacerilor Străine cu privire la desființarea convenției în problema modificării regimului juridic al C.E.D., instrucțiunile Guvernului român în problema ratificării acestei convenții ; scrisoarea lui Mussolini către Ministerul Afacerilor Străine, ca răspuns la dezideratele Guvernului român în problema Dunării.

44 file

205

1260 (146). 1929. Rapoarte către Ministerul Afacerilor Străine, corespondență cu Banca Țărilor Europei Centrale, Banca Națională a României și delegații titulari ai Angliei, Franței și Italiei cu privire la contractarea unui împrumut de 8.500.000 franci aur de către C.E.D.; Proiect de lege cu privire la participarea României la acest împrumut; situația financiară a C.E.D.

Limba : franceză.

175 file

1261 (147). 1929. Corespondență cu privire la accidente de navigație.

Limba : franceză.

79 file

1262 (149). 1929. Rapoarte către Ministerul Afacerilor Străine cu privire la fazele prin care au trecut negocierile de modificare a regimului juridic al C.E.D.; proiectul de convenție stabilit în urma deliberărilor din 20 martie 1929 de la Geneva.

Limba : franceză.

93 file

1263 (149). 1929. Corespondență cu Ministerul Afacerilor Străine și Ministerul Agriculturii și Domeniilor cu privire la alegerea ca membru în Consiliul Administrației Pescăriilor Statului a delegatului României la C.E.D.; lucrările de amenajare pentru navigație efectuate, între 1895—1928, pe fluviu și la gura brațului Sulina.

Limba : franceză.

37 file

1264 (150). 1929. Proiect de regulament pentru organizarea și funcționarea tribunalelor și curților de navigație ce își vor exercita atribuțiile pe Dunărea maritimă.

Limba : franceză.

163 file

1265 (151). 1929. Rapoarte ale Serviciului sanitar de la gurile Dunării cu privire la uzina de apă din orașul Sulina, situația financiară deratizarea navelor și cereri ale personalului C.E.D.

Limba : franceză.

129 file

1266 (152). 1929—1930. Raportul anual al Serviciului tehnic al C.E.D.; Planul portului Galați și harta brațului Sf. Gheorghe.

Limba : franceză.

65 file

1267 (153). 1929—1930. Rapoarte către Ministerul Afacerilor Străine și corespondență cu Societatea Națiunilor cu privire la modificarea unilaterală a Acordului de la Geneva și protestul făcut în acest sens de Legația României de la Geneva.

Limba : franceză.

61 file

1268 (154). 1929—1930. Rapoarte către Ministerul Afacerilor Străine și corespondență cu Societatea Națiunilor cu privire la întocmirea proiectelor de organizare și funcționare a noilor organisme judiciare pentru Dunărea maritimă. Proiect de convenție relativ la Dunărea maritimă.

Limba : franceză.

83 file

1269 (155). 1929—1930. Corespondență cu delegații Angliei, Franței, Italiei și rapoarte către Ministerul Afacerilor Străine cu privire la contractarea de către C.E.D. a unui împrumut de 8.500.000 franci aur și condițiile acordării împrumutului.

Limba : franceză.

90 file

1270 (157). 1930. Raportul Serviciului tehnic al C.E.D. cu privire la activitatea acestuia.

Limba : franceză.

31 file

1271 (158). 1930. Proiectul de buget al C.E.D.

Limba : franceză.

16 file

1272 (159). 1930. Rapoarte către Ministerul Afacerilor Străine cu privire la Legea asigurărilor muncitorești ; extrase din ziarul „Curentul” și „Universul” ; probleme de personal.

Limba : franceză.

16 file

1273 (160). 1930. Memorandumul Secretariatului general al Societății Națiunilor și raportul reprezentantului Poloniei cu privire la jurisdicția C.E.D. : situația financiară și numiri de delegați supleanți.

Limba : franceză.

150 file

1274 (161). 1930. Corespondență cu Serviciul sanitar de la gurile Dunării cu privire la activitatea sa propunerii de sporirea taxelor sani-

tare și măsurile pentru îmbunătățirea alimentării cu apă potabilă a orașului Sulina.

Limba : franceză.

88 file

1275 (162). 1930. Rapoarte către Ministerul Afacerilor Străine, corespondență cu Primăria orașului Sulina și alte autorități românești cu privire la deblocarea Dunării de ghețuri, aranjamente cu Direcția Generală a Regiei Autonome a Poștelor, Telegrafelor și Telefonoanelor cu privire la serviciul poștal-telegrafic.

Limba : franceză.

52 file

1276 (164). 1930. Corespondență cu Secretariatul general al C.E.D. și rapoarte către Ministerul Afacerilor Străine cu privire la acordarea scutiilor vamale și plata taxelor poștale, telegrafice și telefonice către C.E.D.; memoriu asupra cercetărilor efectuate și directivele stabilite în vederea întocmirii proiectelor de refacere a rețelei de alimentare cu apă potabilă din orașul Sulina ; planul orașului Sulina.

Limba : franceză.

89 file

1277 (165). 1930—1931. Raporte către Ministerul Afacerilor Străine și corespondență cu Societatea Națiunilor cu privire la semnarea declarației de adeziune la convenția noului regim juridic al Dunării maritime.

Limba : franceză.

26 file

1278 (166). 1930—1932. Scrisori și cereri adresate delegatului României de membri ai personalului C.E.D. și alte persoane care solicită servicii.

Limba : franceză.

199 file

1279 (167). 1931. Statistica navelor înscrise în porturile românești sub pavilion român și străin ; situația comparativă privind tonajul navelor țărilor europene ce navighează pe Dunăre ; corespondență între delegați cu privire la inaugurarea lucrărilor efectuate de C.E.D. la Sulina.

166 file

1280 (168) 1931. Proiect de buget al C.E.D. pe anul 1932 ; situația financiară la 30 octombrie 1931 ; protocoalele sesiunii plenare de toamnă.

Limba : franceză.

192 file

1281 (169). 1931. Corespondență cu Secretariatul general cu privire la scutirea de plata taxelor vamale pentru unele produse importate și cheltuielile C.E.D. de la înființare pînă la data de 31 decembrie 1931. Limba : franceză.

160 file

1282 (170). 1931. Rapoarte către Ministerul Afacerilor Străine asupra regimului asigurărilor sociale din cadrul C.E.D., aprobarea bugetului Serviciului sanitar de la gurile Dunării, campania presei din Atena pentru admiterea Greciei în C.E.D., scăderea taxelor de navigație. Limba : franceză.

127 file

1283 (171). 1931. Corespondență cu Secretariatul general și Serviciul tehnic și rapoarte către Ministerul Afacerilor Străine cu privire la plata anuităților la împrumutul acordat C.E.D. de către Guvernul român, plata taxelor de liberă trecere de către muncitorii străini care lucrează la C.E.D. și sumele alocate pentru repararea navei „Carolus Primus”. Limba : franceză.

68 file

1284 (172). 1931. Tabele cuprinzînd personalul de origine română și străină de la toate serviciile C.E.D.; situații de sumele depuse la băncile din străinătate; extrase din presa românească cu privire la inundațiile din primăvara anului 1931; corespondență cu Ministerul Sănătății și Ocrotirilor Sociale cu privire la plata taxelor sanitare de către vapoarele care intră pe Dunăre; darea de seamă a serviciului tehnic asupra lucrărilor de prelungire a digurilor de la Sulina. Limba : franceză.

244 file

1285 (173). Istoricul C.E.D.

72 file

1286 (174). 1931—1932. Corespondență cu Serviciul sanitar de la gurile Dunării și Contabilitatea generală cu privire la acordarea de ajutoare sinistraților din Delta Dunării și rambursarea împrumutului contractat de C.E.D.; proiect pentru formarea unui depozit pentru produsele petroliere venite din Uniunea Sovietică în portul Sulina, pentru a fi tranzitate în Cehoslovacia și Ungaria. Limba : franceză.

173 file

1287 (175). 1931—1932. Rapoarte cu privire la aniversarea a 75 de ani de la înființarea C.E.D. și audiența acordată de Carol al II-lea delegațiilor cu această ocazie.

Limba : franceză.

52 file

1288 (176) 1932. Rapoarte cu privire la plingerile Camerelor de comerț și industrie din zona Dunării de Jos față de taxele de navigație percepute de C.E.D.; lipsa spărgătoarelor de ghiță astuparea brațului Staroe Stambul; numirile de delegați la C.E.D.

Limba : franceză.

89 file

1289 (177). 1932. Rapoarte ale Serviciului tehnic și Serviciului sanitar de la gurile Dunării cu privire la sistemul de plată a muncitorilor de la C.E.D., efectuarea de dragaje la gura Sulina, Uzina de apă, de la Sulina, efectuarea de lucrări aerofotogrametrice; cereri ale școlilor din Sulina pentru a li se acorda cărbuni.

Limba : franceză.

146 file

1290 (178). 1932. Corespondență cu Comitetul executiv cu privire la deschiderea unor credite extraordinare din bugetul C.E.D. pe anul 1932, operațiunile cu devize în străinătate și astuparea brațului Staroe-Stambul.

97 file

1291 (179). 1932. Darea de seamă a Serviciului tehnic al C.E.D. asupra efectuării lucrărilor de prelungire a digurilor și dragajelor de la gurile Dunării; rapoartele spitalului și Contabilității generale cu privire la accidente de muncă; corespondență cu Secretariatul general și cu Ministerul Afacerilor Străine cu privire la programul vizitei la Galați a regelui Carol al II-lea, cereri adresate delegatului României pentru solicitarea de ajutoare sau posturi în cadrul C.E.D.

Limba : franceză.

129 file

1292 (180). 1932. Raportul Comitetului special pentru jurisdicția C.E.D. din cadrul Comisiei consultative și tehnice de comunicații și transport a Societății Națiunilor, adoptat la reuniunea comună cu delegații C.E.D., corespondență și rapoarte către Ministerul Afacerilor Străine cu

privire la rezolvarea litigiului dintre guvernul României și C.E.D. pentru jurisdicția în sectorul Brăila-Galați ; acordul adoptat de cele patru guverne din C.E.D. referitoare la această problemă.

Limba : franceză.

180 file

1293 (181). 1933. Corespondență cu Camera de comerț și industrie din Galați, Primăria Isaccea și Serviciul tehnic cu privire la pagubele provocate exportatorilor din cauza neîndeplinirii de către C.E.D. a serviciului de deblocare a Dunării de gheață și a scăderii nivelului la bara Sulina, măsurătoarea vitezei curenților mării de către nava „Fidonisi” și exploatarea carierei de piatră de la Isaccea.

Limba : franceză.

83 file

1294 (182). 1933. Tabelul personalului C.E.D. la data de 1 ianuarie 1933 ; memoriu cu privire la dragarea și desfundarea canalului Isaccea și scăderea apei la gura brațului Sulina.

Limba : franceză.

89 file

1295 (183). 1933. Document cu privire la semnarea acordului și declarației, de către delegații titulari în C.E.D., cu privire la încheierea litigiului dintre Guvernul român și C.E.D. asupra regimului juridic al Dunării maritime și în special asupra jurisdicției sectorului Galați—Brăila.

Limba : franceză.

50 file

1296 (184). 1933. Corespondență cu Secretariatul general și Serviciul tehnic cu privire la uzina electrică de la Sulina, bugetul Serviciului tehnic transformarea în aur a fondurilor G.E.D. și plasarea lor la diferite bănci din Paris, Londra, Roma și București și înlocuirea indemnizației de retragere a personalului C.E.D. cu o pensie ; tabele cu muncitorii concediați de la Serviciul tehnic pe anul 1934.

Limba : franceză.

205 file

1297 (185). 1933. Bugetul C.E.D. pe anul 1933.

Limba : franceză.

37 file

211

1298 (186). 1933. Cereri ale personalului C.E.D. pentru acordarea de ajutoare.

Limba : franceză.

72 file

1299 (187). 1933. Buletine bilunare publicate de C.E.D.

Limba : franceză.

55 file

1300 (188). 1933—1934. Rapoarte către Ministerul Afacerilor Străine cu privire la nemulțumirile C.E.D. față de modificarea legii vamale, plângeri ale Camerei de comerț și industrie din Galați cu privire la taxele de navigație mari percepute de C.E.D.; transformarea în lei a sumei de 1.900.000 franci aur, de către C.E.D.

Limba : franceză.

190 file

1301 (189). 1933—1935. Scrisori adresate delegatului României la C.E.D. de către delegatul supleant român și alte persoane cu privire la mersul lucrărilor C.E.D. și solicitări de servicii.

Limba : franceză.

69 file

1302 (191). 1934. Proiecte pentru construirea unui canal de derivație între brațul Sulina și Marea Neagră, instalarea unei stații meteorologice în Insula Șerpilor; oferte făcute de diferite șantiere din străinătate pentru cumpărarea de către C.E.D. a unui spărgător de gheață; atacul asupra pichetului din Insula Șerpilor de către un barcăz bulgăresc și situația financiară a C.E.D.

Limba : franceză.

211 file

1303 (192). 1934. Corespondență cu N. Titulescu, ministrul afacerilor străine, cu privire la deblocarea Dunării maritime de gheață, oferte pentru cumpărarea unui spărgător de gheață, micșorarea taxelor percepute de C.E.D. articole din ziarele „Universul” și „Dimineața” cu privire la reducerea taxelor C.E.D.

Limba : franceză.

59 file

1304 (193). 1934. Plângeri ale Camerei de comerț și industrie din Galați cu privire la micșorarea taxelor percepute de C.E.D., lipsa spărgătoarelor de gheață și a navelor de salvare.

Limba : franceză.

64 file

1305 (194). 1934. Corespondență cu Ministerul Afacerilor Străine și Comitetul executiv al C.E.D. cu privire la plîngerile Camerelor de comerț și industrie din Galați și Brăila, pentru cuantumul mare al taxelor de navigație percepute de C.E.D. ; operațiile de deblocare a Dunării de gheață, ridicarea drapelului național în Insula Șerpilor.
Limba : franceză.

185 file

1306 (195). 1934. Rezoluții și protocoale ale sesiuni extraordinare a C.E.D. ținută la San Remo (16—22 ianuarie 1934) cu privire la accidentele de muncă, spargerea gheții, spitalul C.E.D., jurisdicția pe brațul Sulina, materialul flotant, personal, raporturile cu puterea teritorială. taxele de navigație și lucrările de amenajare a Dunării pentru navigație.
Limba : franceză.

78 file

1307 (196). 1934. Situația financiară a C.E.D. și corespondență cu Comitetul executiv cu privire la instituirea taxei de salvare în porturile Dunării maritime.
Limba : franceză.

70 file

1308 (197). 1934. Rapoarte de activitate ale Serviciului tehnic cu privire la întreținerea lucrărilor de la gura brațului Sulina, dragarea brațului Sf. Gheorghe și deschiderea unui nou canal pe brațul Sulina.
Limba : franceză.

167 file

1309 (198). 1934. Note de răspuns a Ministerului Afacerilor Străine către legațiile Angliei, Franței și Italiei la București, cu privire la protestul acestora față de modificarea legii vamale, regimul juridic al portului Sulina și plata taxei de salvare.
Limba : franceză.

50 file

1310 (199). 1934. Rapoarte ale Casei de navigație a C.E.D. cu privire la taxele percepute, diminuarea taxei de navigație pentru navele militare ; problemele dezbătute de sesiunea de primăvară a C.E.D.
Limba : franceză.

212 file

1311 (200). 1934. Tabelul contribuabililor din orașul Sulina. salariați ai C.E.D. ; protocol de ședință a C.E.D. cu privire la revizuirea taxelor de navigație.
Limba : franceză.

78 file

1312 (201). 1934—1935. Rezoluții adoptate de sesiunea de primăvară a C.E.D. și statistica navigației pe anul 1934 la gura brațului Sulina.
Limba : franceză.

72 file

1313 (202). 1934—1935. Bugetul Serviciului sanitar de la gurile Dunării pe exercițiul 1935—1936 ; refacerea rețelei de apă potabilă a orașului Sulina.
Limba : franceză.

159 file

1314 (203). 1934—1935. Corespondență cu Serviciul tehnic al C.E.D. și Ministerul Afacerilor Străine cu privire la vindecarea de către C.E.D. a drăgii „Charles Hartley” și prevenirea revărsării apelor Dunării ; dare de seamă asupra activității Ligii Navale Române pe anul 1934.
Limba : franceză.

101 file

1315 (204). 1935. Proiect de regulament pentru crearea și funcționarea unei Case autonome a accidentelor de muncă din cadrul C.E.D.
Limba : franceză.

11 file

1316 (205). 1935. Corespondență cu privire la subvențiile acordate de către C.E.D. diferitelor instituții din județul Tulcea.
Limba : franceză.

1 filă

1317 (206). 1935. Corespondență cu Ministerul Muncii, Sănătății și Ocrotirilor Sociale cu privire la înființarea unui nou local vamal la bara Sulina.
Limba : franceză.

5 file

1318 (207). 1935. Corespondență cu Ministerul Afacerilor Străine și măsurile propuse de Contabilitatea generală pentru echilibrarea bugetului C.E.D.
Limba : franceză.

126 file

1319 (208). 1935. Corespondență cu Ministerul Afacerilor Străine cu privire la lucrările de amenajare a Dunării pentru navigație.
Limba : franceză.

189 file

1320 (209). 1935. Corespondență cu Comitetul executiv și Ministerul Apărării Naționale și rapoarte către Ministerul Afacerilor Straine cu privire la cauzele grevei muncitorilor concediați de la C.E.D. și măsurile pentru prevenirea altor greve.

Limba : franceză.

190 file

1321 (210). 1935. Memorii cu privire la condițiile de muncă ale piloților de la C.E.D.

Limba : franceză.

6 file

1322 (211). 1935. Articole din presa românească cu privire la redresarea porturilor Galați și Brăila și desființarea C.E.D.

Limba : franceză.

24 file

1323 (212). 1935. Corespondență cu privire la plingerea Sindicatului profesional metalurgiști, fochiști și marinari „Sf. Arhangheli“ pentru faptul că membrii săi nu sînt primiți la lucru de către C.E.D., obținerea unui împrumut de la Societatea de Credit Industrial pentru Uzina electrică din Sulina ; situația financiară a C.E.D.

Limba : franceză.

33 file

1324 (213). 1935. Corespondență cu Prefectura județului Tulcea cu privire la construcția șoselei Ilgani—Sulina.

Limba : franceză.

10 file

1325 (214). 1935. Corespondență cu Serviciul sanitar de la gurile Dunării pentru obținerea de fonduri în vederea refacerii rețelei de apă potabilă a orașului Sulina ; buletinul AGIR nr. 2/1935.

Limba : franceză.

72 file

1326 (215). 1935. Cereri adresate delegatului României de către foști salariați ai C.E.D. pentru primirea de ajutoare sau pentru a fi reprimiți în serviciu ; rapoarte către N. Titulescu, ministrul afacerilor străine, cu privire la conflictul cauzat de imposibilitatea reangajării la C.E.D. a personalului concediat ; corespondență cu Secretariatul general cu privire la situația împrumutului de 8.500.000 franci aur, instalarea unui radio-far la Sulina și taxele reclamate de Primăria orașului Galați, scoaterea la pensie a unor șefi de servicii din cadrul C.E.D.

Limba : franceză.

198 file

1327 (216). 1935—1936. Proiect pentru construirea unui canal de derivație la gura brațului Sulina.
Limba : franceză.

106 file

1328 (217). 1935—1936. Corespondență cu Serviciul tehnic și Contabilitatea generală cu privire la muncitorii temporari, reducerea valorii leului, reorganizarea atelierelelor C.E.D., „Anuarul Dunării“, excursia inginerilor de la Societatea Inginerilor Civili din Franța în România.
Limba : franceză.

127 file

1329 (218). 1935—1937. Corespondență cu privire la accidentul de navigație dintre distrugătrul „Regina Maria“ și pachebotul „Oituz“.

110 file

1330 (219). 1936. Corespondență cu privire la desființarea regimului de port-franc al orașului Sulina.
Limba : franceză.

77 file

1331 (220). 1936. Corespondență cu privire la devalorizarea francului francez și consecințele acestui fapt asupra situației financiare a C.E.D., transformarea lirelor italiene în aur și plata taxelor de navigație de către societățile de navigație.
Limba : franceză.

70 file

1332 (222). 1936. Memoriul piloților fluviali cu privire la condițiile de muncă și viață.
Limba : franceză.

1333 (223). 1936. Liste cupersonalul C.E.D., de origine română și străină.
Limba : franceză.

1334 (224). 1936. Rezoluții adoptate la sesiunea extraordinară a C.E.D. și a celei ordinare de la Cannes și procese verbale ale acestora.
Limba : franceză.

70 file

1335 (225). 1936. Corespondență cu privire la fixarea taxei de navigație de 1 leu, plata impozitului pe salariu de către personalul român, reevaluarea leului de către Banca Națională a României, declarațiile lui N. Titulescu în ziarul „Le Temps” cu privire la desființarea C.E.D.
Limba : franceză.

67 file

1336 (226). 1936. Corespondență cu privire la pensionarea dr. Panaitescu, directorul Serviciului sanitar de la gurile Dunării.
Limba : franceză.

72 file

1337 (227). 1936. Corespondență cu privire la diferendul existent între C.E.D. și Ministerul Finanțelor, pentru suprimarea taxelor vamale, efectuarea controlului vamal la navele în tranzit și calcularea valorii francului francez pe piața internațională.
Limba : franceză.

73 file

1338 (229). 1936. Corespondență cu privire la conflictul dintre C.E.D. și dr. Panaitescu, fostul director al Serviciului sanitar de la gurile Dunării ; memoriu relativ la sistemul de conducere al Serviciului tehnic ; numiri de delegați.
Limba : franceză.

174 file

1339 (230). 1936. Corespondență cu Secretariatul general, cu privire la acordarea de scutiri de taxe vamale unor delegați ai C.E.D., situația sumelor în franci aur aflate în casele C.E.D. și depuse la diferite bănci din străinătate, numirea unor delegați supleanți ; avize ale Serviciului tehnic pentru exploatarea unor cariere de piatră din zona orașului Tulcea ; expunerea președintelui Camerei de comerț și industrie Brăila asupra cauzelor decăderii portului Brăila ; cereri adresate delegatului României prin care se solicită ajutoare sau servicii.
Limba : franceză.

163 file

1340 (231). 1936—1937. Corespondență cu Ministerul Muncii, Sănătății și Ocrotirilor Sociale, precum și cu Serviciul sanitar de la gurile Dunării cu privire la mărirea taxelor sanitare percepute în porturile Sulina și Constanța, lipsa de fonduri necesare Serviciului sanitar și numirea unui nou director al acestui serviciu.
Limba : franceză.

154 file

1341 (232). 1936—1937. Articole din presa românească și străină cu privire la navigația pe Dunăre.

Limba : franceză.

247 file

1342 (233). 1936—1937. Corespondență cu privire la epidemia de febră tifoidă de la Sulina, neplata salariilor personalului Serviciului sanitar, conflictele dintre C.E.D. și Serviciul sanitar de la gurile Dunării.

Limba : franceză.

152 file

1343 (234). 1936—1937. Corespondență cu privire la formarea unui depozit de aur la Banca Națională a României și deschiderea unui cont curent în devize forte de către C.E.D., participarea la cel de al XI-lea Congres Internațional al Camerei de Comerț de la Berlin, impozarea salariilor personalului român, cedarea în mod gratuit de cărbuni școlilor, bisericilor și instituțiilor din județul Tulcea și citarea C.E.D. la tribunalele românești.

Limba : franceză.

120 file

1344 (235). 1937. Corespondență cu Serviciul tehnic cu privire la exploatarea carierelor de piatră ale C.E.D. de către Primăria orașului Tulcea, folosirea păcurei în locul cărbunilor pentru funcționarea unor nave și taxele plătite de către C.E.D. Ocolului silvic Tulcea pentru lemnele tăiate.

Limba : franceză.

33 file

1345 (236). 1937. Corespondență cu privire la scutirea C.E.D. de plata taxelor vamale pentru produsele și materialele importate.

Limba : franceză.

41. file

1346 (238). 1937. Corespondență cu Secretariatul general cu privire la amânarea pentru anul 1938 a părților din împrumutul acordat C.E.D. de către Franța, Anglia, Italia și România în anul 1929.

Limba : franceză.

45 file

1347 (239). 1937. Liste de personalul român și străin care lucrează la C.E.D. la 1 ianuarie 1937 ; cereri adresate delegatului României pentru diverse ajutoare ; numiri de delegați.

Limba : franceză.

140 file

1348 (240). 1937. Corespondență cu privire la cedarea de către C.E.D. a unor cantități de cărbuni, către instituțiile și personalul său din Sulina, fără plata taxelor vamale, revizuirea cetățenilor străini și cereri de ajutoare.

Limba : franceză.

148 file

1349 (241). 1937. Rezumatul problemelor puse la ordinea de zi la sesiunea extraordinară a C.E.D. de la Cannes.

Limba : franceză.

133 file

1350 (242). 1937. Articole din presa românească și străină cu privire la activitatea C.E.D. ; articolul „O amenințare“ de N. Iorga din ziarul „Timpul“.

Limba : franceză.

50 file

1351 (243). 1937. Corespondență cu Serviciul sanitar de la gurile Dunării cu privire la fondurile necesare pentru plata salariilor personalului și cumpărării de materiale, refacerea rețelei de apă potabilă de la Sulina, epidemia de scarlatină, bugetul pe anul 1937—1938 și situația fondului sanitar.

Limba : franceză.

123 file

1352 (244). 1937. Corespondență cu privire la accidente de navigație pe perioada 1933—1937, reducerea taxelor de navigație și plata acestora în diferite monete, semnarea Convenției Internaționale pentru uniformizarea balizajului maritim ; protocoale ale ședințelor C.E.D.

Limba : franceză.

208 file

1353 (245). 1937. Corespondență cu Secretariatul general și rapoarte către Ministerul Afacerilor Străine cu privire la personal, numirea unui nou director la Secțiunea de comunicații și tranzit a Societății Națiunilor, situația lucrărilor tehnice de la gurile Dunării, proiectele unui canal de derivație pe brațul Sulina până la Marea Neagră și costul dragajelor efectuate la gura brațului Sulina.

Limba : franceză.

240 file

1354 (246). 1937—1938. Proiect de regulament cu privire la accidente de muncă, bolile profesionale și acordarea de ajutoare celor accidentați.

Limba : franceză.

78 file

1355 (247). 1938. Situații cu privire la împrumuturile C.E.D. din 1915—1919 și 1929, taxele de navigație și acordarea de ajutoare victimelor inundațiilor din Delta Dunării.

Limba : franceză.

118 file

1356 (248). 1938. Corespondență cu privire la înființarea unui aeroport la Sulina, sprijinirea O.N.T. în Delta Dunării, proiectul pentru apărarea pasivă a proprietăților C.E.D. și coloniile de copii italieni și români la Sulina ; articole din presă.

Limba : franceză.

72 file

1357 (249). 1938. Corespondență cu Direcția Vămirilor cu privire la cedarea de cărbuni de către C.E.D. instituțiilor, autorităților și personalului său din Sulina.

Limba : franceză.

42 file

1358 (250). 1938. Corespondență cu privire la amânarea tranșelor din împrumutul de 8.500.000 franci aur, pentru anul 1939, repararea podurilor de pe șoseaua Ilgani-Sulina, cedarea unor terenuri către C.E.D. și autorizațiile pentru tăierea de fascine.

Limba : franceză.

25 file

1359 (251). 1938. Corespondență cu privire la construirea unor depozite pentru materiale de război la Tulcea, efectuarea de lucrări pentru spargerea gheții pe Dunăre, situația economică creată la gurile Dunării prin taxele de navigație exagerate percepute de C.E.D.

Limba : franceză.

77 file

1360 (252). 1938. Corespondență cu privire la spargerea gheții pe Dunăre și statistica navigației ; protocolul ședinței C.E.D. din 24 mai 1938.

Limba : franceză.

125 file

1361 (253). 1938. Numiri de delegați la C.E.D., tabel de personalul de origine română și străină la 1 ianuarie 1938 și cereri pentru ajutoare. Limba : franceză.

156 file

1362 (254). 1938. Regulament de navigație aplicabil pe Dunărea de Jos ; ghidul navigatorilor și avize către navigatori. Limba : franceză.

112 file

1363 (255). 1938. Proiect de modificare a regulamentului de ordine interioară a C.E.D. ; rezoluții adoptate în sesiunea extraordinară de la Cannes (18 ianuarie—5 februarie 1938). Limba : franceză.

126 file

1364 (256). 1938. Corespondență cu Ministerul Sănătății și Ocrotirilor Sociale cu privire la procurarea sumelor din fondul sanitar pentru plata personalului Serviciului sanitar de la gurile Dunării ; ședința C.E.D. din 25 mai 1938 și rezoluțiile adoptate. Limba : franceză.

75 file

1365 (257). 1938. Articole din presa străină, trimise și comentate de serviciile de presă ale legațiilor României din Belgia și Bulgaria și articole din presa românească. Limba : franceză.

27 file

1366 (258). 1938. Corespondență cu Comitetul executiv și rapoarte către Ministerul Afacerilor Străine cu privire la acordarea de scutiri vamale pentru personalul C.E.D., exploatarea carierelor de piatră, adîncimea de la gura Sulina, tabelul taxelor sau impozitele plătite de C.E.D. statului român, situația accidentelor de muncă, cereri adresate delegatului României pentru ajutoare sau reprimirea în serviciu. Limba : franceză.

151 file

1367 (259). 1938. Corespondență cu Comitetul executiv și Secretariatul general cu privire la taxele reclamate de diferite autorități de la C.E.D. pentru transportul sau importul diferitelor materiale. Limba : franceză.

37 file

1368 (260). 1938—1940. Corespondență și cereri cu privire la plata pensiilor sau despăgubirilor în urma accidentelor de muncă.
Limba : franceză.

38 file

1369 (261). 1938—1942. Situații cu privire la personalul român și străin de la C.E.D. ; corespondență referitoare la scutirea C.E.D. de plata timbrelor poștale.
Limba : franceză.

122 file

1370 (262). 1939. Corespondență cu D.D.M. cu privire la aplicarea regulamentului pentru accidente de muncă (adoptat la Cannes în 1938) ; cereri pentru plata celor suferinzi în urma accidentelor de muncă.
Limba : franceză.

45 file

1371 (263). 1939. Cereri ale personalului C.E.D. pentru primirea de ajutoare.
Limba : franceză.

6 file

1372 (264). 1939. Corespondență cu Direcția Generală a Vămirilor cu privire la acordarea de scutiri vamale delegaților Germaniei, înlocuirea șefilor și subșefilor de servicii cu personalul românesc, în urma Aranjamentului de la Sinaia și Acordului de la București și acordarea de scutiri vamale pentru C.E.D.
Limba : franceză.

41 file

1373 (265). 1939. Corespondență cu D.D.M. cu privire la achitarea datoriilor față de firma „Ingersoll Rand Company“ din New-York și condițiile de avizare ale produselor petroliere din depozitele Societății „Distribuția“.
Limba : franceză.

18 file

1374 (266). 1939. Înființarea D.D.M. prin legea din 13 mai 1938 ; situații cu privire la valuta aflată C.E.D., scutirea navei „Suceava“ de plata taxelor de navigație pentru transport de armament, creșterea salariilor personalului.
Limba : franceză.

145 file

1375 (267). 1939. Prospectul Stațiunii Limnologice din Delta Dunării ; înființarea baș-muștiatului ca instituție.
Limba : franceză. .

60 file

1376 (268). 1939. Corespondență cu privire la citarea C.E.D. în fața instanțelor de judecată românești, datoria lui Adam Jijie, concesionarul Uzinei electrice din Sulina față de Societatea „Creditul Industrial“ din București.
Limba : franceză.

36 file

1377 (269). 1939. Memorial D.D.M. cu privire la lucrările de amenajare a Dunării pentru navigație ; componența Comitetului inginerilor consultanți, după Aranjamentul de la Sinaia și inventarierea proprietăților C.E.D.
Limba : franceză.

101 file

1378 (270). 1939. Corespondență cu D.D.M. cu privire la deblocarea gheții pe Dunăre și activitatea companiilor poștale ; buletine lunare ale D.D.M. ; regulament de navigație pe Dunărea maritimă de la Brăila până la Marea Neagră.
Limba : franceză.

159 file

1379 (271). 1939. Liste cu personalul român și străin ; mobilizarea personalului român de la C.E.D., numiri de delegați.
Limba : franceză.

104 file

1380 (272). 1939. Regulament de recrutare a piloților pentru Dunărea maritimă și pentru bara Sulina ; liste de piloții fluviali și de la bara Sulina, piloții scoși la pensie și fondul lor de retragere în franci aur ; atribuțiile pilotului șef.
Limba : franceză.

45 file

1381 (273). 1939. Rezoluții adoptate de C.E.D. în sesiunea extraordinară de la Nisa cu privire la punerea în aplicare a Aranjamentului de la Sinaia și a Acordului de la București ; predarea arhivelor C.E.D. către administrația română ; rapoarte confidențiale ale delegatului României și ale secretarului general cu privire la situația internațională și atitudinea Germaniei și Italiei față de aceste probleme.
Limba : franceză.

176 file

1382 (274). 1939. Articole din presa română, germană și italiană cu privire la acordul de intrare a Germaniei în C.E.D. și modificarea unor articole din Aranjamentul de la Sinaia.

Limba : franceză.

14 file

1383 (275). 1939. Corespondență cu privire la procurarea sumelor de bani pentru plata personalului și cumpărarea de materiale necesare Serviciului sanitar.

Limba : franceză.

24 file

1384 (276). 1939. Rapoarte și situații cu privire la punerea în retragere a personalului străin de la C.E.D., în conformitate cu Aranjamentul de la Sinaia, plata fondurilor de retragere a personalului în franci aur prin intermediul „Westminster Bank Ltd” din Londra.

Limba : franceză.

44 file

1385 (277). 1939. Legea cu privire la înființarea D.D.M. ; situația accidentelor de muncă ; rezumatul problemelor puse pe ordinea de zi a sesiunii de primăvară a C.E.D.

Limba : franceză.

105 file

1386 (278). 1939. Corespondență cu privire la intrarea în vigoare a Aranjamentului de la Sinaia.

Limba : franceză.

234 file

1387 (279). 1939—1940. Corespondență cu Ministerul de Finanțe cu privire la scutirea delegaților de plata taxelor vamale.

Limba : franceză.

40 file

1388 (280). 1939—1940. Corespondență cu D.D.M. cu privire la achitarea unor comenzi făcute la „Manufacture Française d'Armes et Cycles” din St. Etienne și ancheta asupra cazului vaporului „Fuadieh”.

Limba : franceză.

25 file

1389 (281). 1939. Corespondență cu Secretariatul general al C.E.D. cu privire la amânarea sesiunii de toamnă și aprobarea bugetului pentru exercițiul 1941 ; nota delegatului României, cerind ca D.D.M. să fie o

instituție autonomă, dependentă de Ministerul Afacerilor Străine; repararea distrugerilor provocate de cutremurul din noiembrie 1940 la clădirile C.E.D.; principalele hotărâri luate de C.E.D. în anul 1940 în problemele finanțelor, navigației și personalului.

1390 (282). 1939—1947. Corespondență cu D.D.M. cu privire la personalul C.E.D. transferat la D.D.M.

Limba : franceză.

103 file

1391 (284). 1940. Dezideratele D.D.M., prezentate Comitetului inginerilor consultanți, în legătură cu viitoarea ieșire la mare și memorii asupra lucrărilor pentru îmbunătățirea navigației la gura brațului Sulina și pe Dunărea maritimă.

Limba : franceză.

45 file

1392 (285). 1940. Corespondență cu D.D.M. cu privire la navele intrate și ieșite pe Dunăre, judecarea contravențiilor în cazul navei „Fuadieh”; rezoluția C.I.D. cu privire la navigația navelor înarmate pe Dunăre.

Limba : franceză.

195 file

1393 (286). 1940. Corespondență cu D.D.M. cu privire la situația personalului inferior permanent, situația bugetului D.D.M. și numărul de muncitori folosiți, acordarea de alocații personalului și numiri de delegați.

Limba : franceză.

143 file

1394 (287). 1940. Corespondență cu D.D.M. cu privire la drepturile cuvenite piloților fluviali și maritimi, organizarea corpului piloților, situația piloților italieni și regulamentul de recrutare a piloților.

Limba : franceză.

135 file

1395 (288). 1940. Corespondență cu D.D.M. cu privire la lichidarea contului C.E.D. și predarea finanțelor către D.D.M.

Limba : franceză.

220 file

225

1396 (289). 1940. Buletine lunare ale D.D.M. și situație statistică pentru anul 1939.
Limba : franceză.

133 file

1397 (290). 1940. Corespondență cu Secretariatul general al C.E.D. și Ministerul Sănătății și Ocrotirilor Sociale cu privire la situația fondului sanitar format din încasarea taxelor sanitare, acordarea de către C.E.D. a unei subvenții pentru refacerea alimentării cu apă potabilă a orașului Sulina.
Limba : franceză.

28 file

1398 (291) 1940. Rezumatul problemelor puse la ordinea de zi a sesiunii extraordinare din februarie 1940 și rezoluțiile adoptate de acesta ; raportul delegatului României către Ministerul Afacerilor Străine cu privire la lucrările sesiunii extraordinare a C.E.D. ; raportul Comitetului inginerilor consultanți relativ la exercitarea puterii C.E.D., prin aplicarea prescripțiilor Aranjamentului de la Sinaia.
Limba : franceză.

213 file

1399 (293). 1940. Corespondență cu D.D.M. cu privire la subvenția acordată de statul român C.E.D., care nu poate fi pusă sub sechestru.
Limba : franceză.

5 file

1400 (294). 1946—1947. Corespondență cu D.D.M. cu privire la recunoașterea vechimii în muncă a unor foști lucrători ai C.E.D. de către Casa de pensii a statului.

28 file

DELEGATUL ANGLIEI

1401 (1). 1856—1860. Rapoarte către ambasada Angliei la Constantinopol cu privire la problemele financiare ale C.E.D., lucrările de amenajare provizorie pentru navigație pe brațul Sulina și relațiile cu autoritățile otomane de la Sulina.

Limba : engleză.

104 file

1402 (2). 1856—1871. Rapoarte cu privire la activitatea detașamentului de genști englezi în Delta Dunării, situația urbanistică și a navigației la Sulina ; regulamente și ordine ale Ministerului de Război al Angliei cu privire la activitatea Corpului de Genști din armata engleză.

Limba : engleză.

201 file

1403 (3). 1856—1880. Rapoarte către Ministerul Afacerilor Externe al Angliei și ambasada de la Constantinopol cu privire la prezența navelor militare engleze pe Dunăre, conflicte cu viceconsulii Angliei de la Galați și Sulina, tratativele purtate în 1857 la Constantinopol în probleme legate de C.E.D., îmbunătățirea activității în portul Sulina, propunerea de înființare a unui tribunal maritim în acest port, personal, organizarea unui sistem de stații meteorologice pe coastele Mării Negre, conflictul austro-italian din 1864, editarea unui atlas și memoriu cu privire la activitatea C.E.D.

Limba : engleză, franceză.

170 file

1404 (4). 1856—1880. Ordine ale Ministerului Afacerilor Externe al Angliei cu privire la stabilirea unor taxe portuare de către Guvernul român, studierea posibilității instalării unui punct de carantină pe Insula Șerpilor, cererea Societății de Navigație „Morton and Bell“ de a obține facilitățile acordate companiilor poștale, conflictul de competență dintre

delegatul Angliei și viceconsulatul de la Sulina, semnarea de către Italia a garanției împrumutului C.E.D. din 1868.

Limba : engleză, franceză, italiană.

172 file

1405 (5). 1856—1857. Ordine ale Ministerului Afacerilor Externe și ambasadei Angliei la Constantinopol cu privire la activitatea desfășurată de C.E.D., atitudinea puterilor membre față de C.E.D., conflictul dintre viceconsulii Angliei de la Galați și Sulina și delegatul englez, stabilirea de către autoritățile otomane a unei carantine la Sulina.

Limba : engleză, franceză.

253 file

1406 (6). 1856—1860. Rapoarte către Ministerul Afacerilor Externe al Angliei cu privire la problemele discutate în sesiuni, situația financiară, lucrările de amenajare a Dunării pentru navigație, relațiile C.E.D. cu Imperiul Otoman, stabilirea sistemului taxelor de navigație, atitudinea ostilă a viceconsulilor englezi față de delegatul Angliei și starea portului Sulina.

Limba : engleză.

179 file

1407 (8). 1858—1880. Ordine ale ambasadei Angliei de la Constantinopol către delegatul Angliei la C.E.D. cu privire la atitudinea Guvernului otoman și Guvernului Angliei în legătură cu tranzitul prin strimtorile Bosfor și Dardanele a prafului de pușcă necesar Comisiei, aranjamentul efectuat de delegatul Angliei în problema frontierei române-otomane pe brațul Chilia, îmbunătățirea administrației portului Sulina, construirea unui spital pentru boli contagioase la Sulina, conflictele dintre viceconsulii Angliei și Greciei la Sulina, modificările preconizate de Imperiul Otoman la proiectul Actului Public, înființarea unui cimitir și a unei biserici protestante la Sulina, folosirea ocașilor la lucrările Comisiei, dificultățile întâmpinate la încasarea taxei de navigație de la navele aparținând Guvernului otoman, numirea și salarizarea personalului Căpităniei portului Sulina și Inspecției de navigație, expulzarea piloților și muncitorilor greci, libertatea de navigație pe gîrla Somova, garantarea împrumutului preconizat de delegatul Angliei și retrocedarea avensurilor acordate de Imperiul Otoman, stabilirea unor taxe portuare de către Guvernul român, alegerea brațului Sf. Gheorghe ca principal obiectiv al lucrărilor C.E.D. și prezența delegaților Bulgariei și Serbiei la lucrările acesteia.

Limba : engleză, franceză.

215 file

1408 (9 bis). 1862—1867. Ordine ale Ministerului Afacerilor Externe al Angliei cu privire la tratativele purtate între puterile membre

ale C.E.D. pentru întocmirea Actului Public din 2 noiembrie 1865, negocierea biletelor de tezaur românești achiziționate de comisie, propunerea de extindere a jurisdicției C.E.D. până la Brăila, atitudinea Angliei față de eventuala dizolvare a comisiei și înlocuirea ei cu o Comisie Riverană a Dunării, îmbunătățirea condițiilor de navigație pe Prut, stabilirea și încasarea taxelor de navigație, poziția Rusiei și Angliei față de efectuarea unor împrumuturi, problema înființării unui sistem de pensii pentru personal, proiectul de procedură judiciară pentru sancționarea infracțiunilor la regulamentul de navigație fluvială, protejarea navelor comerciale engleze împotriva unor măsuri ale guvernatorului general otoman de la Rusciuc care contravin libertății navigației.
Limba : engleză, franceză.

170 file

1409 (10). 1860—1880. Rapoarte către Consulatul general de la Iași și memoriu către comandantul flotei engleze din Marea Mediterană cu privire la ancheta în problema conflictului dintre viceconsulul Angliei la Sulina și autoritățile portuare otomane și prezența forței navale engleze pe Dunăre.
Limba : engleză.

10 file

1410 (11). 1864—1868. Rapoarte către Ministerul Afacerilor Externe al Angliei și ambasada de la Constantinopol cu privire la lucrările de amenajare a Dunării pentru navigație, contractarea unui împrumut și situația financiară a C.E.D., tratativele purtate în problema semnării Actului Public, modificarea regulamentelor de navigație, introducerea sistemului de pensii pentru salariații comisiei, contribuția la amenajarea pentru navigație a Prutului, extinderea jurisdicției C.E.D. până la Brăila și taxele de navigație.
Limba : engleză.

188 file

1411 (12). 1868—1870. Ordine ale Ministerului Afacerilor Externe al Angliei cu privire la atitudinea Guvernului englez și a altor state membre ale C.E.D. în legătură cu modificarea taxelor și regulamentul de navigație pe Dunăre, introducerea unor noi taxe portuare la Galați și Brăila, accidente de navigație ale navelor comerciale engleze, datorate incompetenței piloților, retrocedarea avansurilor acordate de Imperiul Otoman, investirea fondurilor de rezervă, testarea de către Amiralitate a șalupelor construite în Anglia pentru C.E.D., proclamarea Sulinei ca port-franc și validitatea scrisorilor de acreditare ale comisariatului Prusiei.
Limba : engleză.

146 file

1412 (13). 1875—1879. Ordine ale Ministerului Afacerilor Externe al Angliei cu privire la taxele de navigație, investirea fondurilor de rezervă, retrocedarea fondurilor acordate de Imperiul Otoman, dificultățile produse navigației de războiul ruso-turc din 1877—1878, menținerea orașului Sulina ca port-franc și trecerea Serviciului sanitar din acest port în subordinea C.E.D., modificarea situației Comisiei în lumina prevederilor Tratatului de la Berlin, problema numirii căpitanilor de porturi din Dobrogea de către România și a delegatului României la C.E.D. Limba : engleză, franceză.

271 file

1413 (14). 1879—1880. Ordine ale Ministerului Afacerilor Externe al Angliei cu privire la tratativele pentru modificarea Actului Public din 2 noiembrie 1865, în lumina prevederilor Tratatului de la Berlin, propunerea Austro-Ungariei de înființare a unei Inspecții de navigație pentru sectorul Dunării între Galați și Porțile de Fier, refuzul Rusiei de a recunoaște jurisdicția C.E.D. pe brațul Chilia, plata datoriilor față de Imperiul Otoman, conflictul între C.E.D. și Guvernul României în problema instituirii unor taxe de consumație de către Consiliul municipal din Sulina. Limba : engleză, franceză.

235 file

1414 (15). 1880—1881. Ordine ale Ministerului Afacerilor Externe al Angliei cu privire la poziția Guvernului englez și a altor state membre ale C.E.D. în problemele cedării de către Guvernul otoman către firma „Erlanger & Co“ a drepturilor asupra sumelor datorate de C.E.D., întocmirea, semnarea și ratificarea Actului adițional din 28 mai 1881, modificarea tarifului taxelor de navigație pe Dunăre, amendarea de către autoritățile românești de la Sulina a căpitanului navei comerciale engleze „Ely Rice“, întocmirea regulamentului de navigație pentru sectorul Galați—Porțile de Fier și înființarea unei comisii fluviale mixte pentru acest sector, reprezentarea Bulgariei și Serbiei la lucrările C.E.D. și schimbarea delegaților Angliei și Italiei. Limba : engleză, franceză.

170

1415 16). 1881—1883. Rapoarte către Ministerul Afacerilor Externe al Angliei cu privire la numirea de către guvernul român a căpitanului portului Sulina, lucrările efectuate de C.E.D. în Delta Dunării, situația financiară și plata datoriilor C.E.D., salarizarea și promovarea piloților, scăderea taxelor de navigație, conectarea liniei de telegraf Sulina-Tulcea la rețeaua română, întocmirea regulamentelor de încasare a taxelor sanitare la Sulina și de navigație pe porțiunea Dunării cuprinsă între Galați și Porțile de Fier. Limba : engleză, franceză.

271 file

1416 (17). 1882. Ordine ale Ministerului Afacerilor Externe al Angliei cu privire la ratificarea de către Anglia a Actului adițional din 28 mai 1881, problema numirii de către România a căpitanului portului Sulina, convocarea Conferinței de la Londra, tratativele în problema întocmirii regulamentului de navigație pe Dunăre între Galați și Porțile de Fier și atitudinea Rusiei în problema efectuării studiului hidrologic al brațului Chilia.

Limba : engleză, franceză.

54 file

1417 (18). 1882—1893. Scrisori ale delegatului Angliei către Comitetul executiv cu privire la taxele de navigație, plata împrumuturilor, reclamația muncitorilor de la o carieră de piatră din județul Tulcea împotriva antreprenorului, problema numirii căpitanului portului Sulina și declarării acestui oraș ca port-franc.

Limba : franceză, engleză.

88 file

1418 19). 1882—1892. Rapoarte către Ministerul Afacerilor Externe al Angliei și ambasada de la Constantinopol cu privire la poziția României față de Tratatul de la Londra din 10 martie 1883, pozițiile României și Imperiului Otoman în problema amenajării pentru navigație a brațului Sulina, stabilirea de către Guvernul român a carantinei pentru navele sosite din porturile asiatice ale Imperiului Otoman, desemnarea Societății „John Birch et Co” ca reprezentantă comercială a C.E.D. în Anglia, construirea unor fortificații la Galați și cartografierea plajelor submarine din Delta Dunării.

Limba : engleză, franceză, greacă.

127 file

1419 (20). 1883—1884. Corespondență cu Departamentul Marinei din Ministerul Comerțului al Angliei cu privire la remăsurarea tonajului unor nave engleze și amendarea căpitanului navei „Jusi Ianna” pentru nerespectarea regulilor de declarare în portul Sulina a explozibililor aflați la bord.

Limba : engleză.

34 file

1420 (21). 1883—1886. Ordine ale Ministerului Afacerilor Externe al Angliei cu privire la ordinea de zi a sesiunilor, situația financiară, retrocedarea împrumuturilor efectuate la Guvernul otoman, problema neutralității Dunării, taxele vamale ilegale percepute de autoritățile bulgare de la Rusciuk de la navele sub pavilion englez și motivele întârzierii deschiderii lucrărilor de la Porțile de Fier, efectuate de Austro-Ungaria.

Limba : engleză, franceză.

108 file

1421 (22). 1887—1888. Rapoarte către Ministerul Afacerilor Externe al Angliei cu privire la desfășurarea sesiunilor, stabilirea taxelor de navigație, aplicarea legii timbrului la contractele de transport în apele teritoriale ale României, obligația impusă de Guvernul român societăților de navigație străine de a se înregistra conform legii firmelor, situația financiară a C.E.D., lucrările de amenajare a Dunării pentru navigație, plata datoriilor către Guvernul otoman, stabilirea unui nou sistem de funcționare a farurilor de la Sulina, Sf. Gheorghe și din Insula Șerpilor și greva piloților din mai 1888.

Limba : engleză, franceză, italiană.

265 file

1422 (23). 1887—1889. Ordine ale Ministerului Afacerilor Externe al Angliei cu privire la situația financiară a C.E.D., stabilirea tarifului taxelor de navigație, numirea secretarului general, lucrările de adâncire a brațului Sulina, construirea de fortificații de către Guvernul român la gura Siretului, care ar contraveni neutralității Dunării, atitudinea Guvernului englez față de cererea Guvernului român ca agenții societăților de navigație străine din porturile românești să se conformeze prevederilor legii din 19 martie 1884 de înscriere a firmelor.

Limba : engleză, franceză.

147 file

1423 (24). 1887—1890. Rapoarte ale Serviciului tehnic și Căpităniei portului Sulina către Comitetul executiv și corespondență a acestuia cu delegatul Angliei cu privire la lucrările de amenajare pentru navigație a Dunării, propunerea de folosire a iluminatului electric la farurile C.E.D., proiectele de regulamente pentru corpul de elevi-piloți, măsurarea tonajului navelor, problema atribuțiilor directorului Contabilității generale, ordinea de zi a sesiunilor, lista protocoalelor conținând discuțiile și reglementările din anii 1856—1889 referitoare la taxele de navigație și achiziționarea de nave pentru serviciile C.E.D.

Limba : engleză, franceză, italiană.

197

1424 (25). 1889. Rapoarte către Ministerul Afacerilor Externe al Angliei cu privire la întocmirea unui nou tarif al taxelor de navigație, situația financiară, numirea noilor titulari ai posturilor de secretar general și șef al Casei de navigație, lucrările de amenajare a Dunării pentru navigație și adâncirea canalului Sulina.

Limba : engleză, franceză.

296 file

1425 (26). 1890. Rapoarte către Ministerul Afacerilor Externe al Angliei cu privire la desfășurarea sesiunilor, lucrările de amenajare pentru navigație a Dunării, adâncirea brațului Sulina, situația financiară a

C.E.D., stabilirea taxelor de navigație, situația consulului general al Angliei de la Galați și abuzurile delegatului Imperiului Otoman.
Limba : engleză, franceză.

201 file

1426 (30). 1894—1901. Rapoarte către Ministerul Afacerilor Externe al Angliei cu privire la desfășurarea lucrărilor sesiunilor, lucrările de amenajare a Dunării pentru navigație, situația financiară, numirea secretarului C.E.D. și căpitanului portului Sulina, refuzul Guvernului României de a recunoaște Tratatul de la Londra, lucrările efectuate de Rusia pe brațul Chilia, cererea Societății de Navigație „W. Johnstone et Co” din Liverpool de a beneficia de privilegiile acordate societăților care efectuează transporturi poștale și de pasageri pe Dunăre, alocarea de fonduri pentru alimentarea cu apă a orașului Sulina, inaugurarea canalului navigabil de la Porțile de Fier, tariful taxelor de navigație stabilit de Guvernul ungar și comerțul efectuat de navele engleze la Porțile de Fier, protestul României împotriva reglementării navigației în apele ei teritoriale.
Limba : engleză, franceză.

390 file

1427 (31). 1894—1901. Ordine ale Ministerului Afacerilor Externe al Angliei cu privire la reînființarea postului de secretar al C.E.D., refuzul guvernului României de a recunoaște prevederile Tratatului de la Londra, lucrările efectuate de Rusia pe brațul Chilia, cererea Societății de navigație „W. Johnstone et Co” din Liverpool de a beneficia de privilegiile acordate navelor care efectuează transporturi poștale și de pasageri pe Dunăre, atitudinea guvernelor Rusiei și Angliei față de tariful taxelor de navigație de la Porțile de Fier, cererea Societății de asigurări „Lloyd” de a i se aproba înființarea unei stații de semnalizare proprii la Sulina, refuzul guvernului Imperiului Otoman de a permite tranzitul prin strâmtori a explozibilului necesar C.E.D. și prezența navelor militare engleze pe Dunăre.
Limba : engleză, franceză.

212 file

1428 (32). 1902—1904. Rapoarte către Ministerul Afacerilor Externe al Angliei cu privire la desfășurarea sesiunilor, situația financiară a C.E.D. lucrările de amenajare a Dunării pentru navigație, activitatea spitalului C.E.D. de la Sulina, modificarea tarifului taxelor de navigație, prezența navelor militare engleze pe Dunăre, lucrările efectuate de Rusia pe brațul Chilia și intrarea pe acest braț a corvetei „Zaporojeț”, fapt care constituie o violare a neutralității Dunării, discutarea de către Comitetul executiv a hotărârii guvernului României de a impune cărbunele adus cu navele la Sulina la plata taxelor municipale și înființarea de antrepozite sub controlul autorităților românești în portul Sulina.
Limba : engleză, franceză.

201 file

1429 (33). 1902—1904. Ordine ale Ministerului Afacerilor Externe al Angliei cu privire la vizitele efectuate pe Dunăre de navele militare engleze, acțiunea Guvernului englez de înființare a unui post sanitar de carantină la Sulina, prelungirea existenței C.E.D., modificarea regulamentului de navigație pe Dunăre, reducerea taxelor de navigație, poziția guvernelor României și Angliei în legătură cu instituirea unor taxe municipale și a controlului guvernamental asupra stocurilor de cărbuni la Sulina, abuzurile și fraudele firmei engleze „Watson and Youell” din Galați și situația precară a spitalului pentru marinari de la Sulina.
Limba : engleză, franceză.

89 file

1430 (34). 1905—1907. Rapoarte către Ministerul Afacerilor Externe al Angliei cu privire la desfășurarea lucrărilor sesiunilor, statistica navigației pe Dunăre, situația financiară a C.E.D., modificarea tarifelor taxelor de navigație, lucrările necesare pentru amenajarea Dunării pentru navigație la Sulina și Tulcea, numirea inginerului rezident la Sulina și a inspectorului de navigație.
Limba : engleză, franceză.

220 file

1431 (35). 1908—1912. Rapoarte către Ministerul Afacerilor Externe al Angliei cu privire la desfășurarea lucrărilor sesiunilor, situația financiară, modificarea tarifului taxelor de navigație, atitudinea guvernului Angliei față de admiterea în C.E.D. a Greciei, Serbiei și Bulgariei, îmbunătățirea condițiilor de navigație la Tulcea, propunerea Companiei „Marconi” de instalare a legăturii radio Sulina-Tulcea-Galați, propunerea de modificare a structurii viceconsulatului Angliei la Galați, statistica navigației pe Dunăre pe anii 1907—1911 și problema privilegiilor diplomatice ale C.E.D.
Limba : engleză, franceză.

270 file

1432 (36). 1912—1916. Corespondență cu inginerul consultant Kühl Charles, căpitanul portului Sulina, Wilfan Francisc și Serviciul tehnic cu privire la modificarea tarifului taxelor de navigație și lucrările necesare pentru îmbunătățirea condițiilor de navigație la Sulina.
Limba : engleză.

24 file

1433 (37). 1913. Corespondență cu viceconsulul Angliei la Sulina cu privire la dificultățile provocate de comisarul maritim român de la Sulina în problema aprovizionării cu cărbuni a navelor Societății de navigație „W. Johnstone and Co Limited” din Liverpool, modul de eliberare a certificatelor de către Căpitania portului Sulina.
Limba : engleză.

9 file

1434 (38). 1914. Corespondență cu Comitetul executiv, inginerul consultant Kühl Charles și agenția de navigație „Watson and Youell” din Galați cu privire la atitudinea guvernului Angliei față de proiectul regulamentului personalului inferior propus de delegatul Germaniei, problema achitării în aur a taxelor de navigație, atitudinea abuzivă a comisarului maritim român de la Sulina și accidente de navigație.
Limba : engleză, franceză, italiană.

42 file

1435 (39). 1915. Rapoarte către Ministerul Afacerilor Externe al Angliei cu privire la desfășurarea lucrărilor sesiunilor, acordarea de împrumuturi de către guvernele țărilor membre, transferarea fondurilor de rezervă de la Berlin la Galați, conferința din 4 martie 1915 de la Cercul de studii național liberal exprimând poziția României în problema Dunării, lucrările de dragaj și construcții de diguri necesare la Sulina, statistica navigației pe 1914, problema numirii noului șef al contabilității.

Limba : engleză, franceză.

121 file

1436 (40). 1915. Ordine ale Ministerului Afacerilor Externe al Angliei cu privire la protestul formulat pe lângă Guvernul român de către Anglia, Franța și Rusia față de atitudinea progermană a delegatului României, Duiliu Zamfirescu, încălcarea regimului de port franc al Sulinei, poziția guvernului Angliei în problema modificării tarifului taxelor de navigație, pozițiile guvernelor Angliei și Italiei în problema acordării de împrumuturi C.E.D. de către țările membre și transferarea fondurilor de rezervă de la Berlin la Galați.

Limba : engleză.

34 file

1437 (41). 1870—1871. Ordine ale Ministerului Afacerilor Străine al Angliei cu privire la problema înlocuirii C.E.D. cu o comisie riverană, taxele de navigație introduse de autoritățile românești pe Dunăre, cererea Societății de navigație engleze „Morton and Co” de a i se pune la dispoziție debarcadere proprii în porturile Galați și Brăila și taxele de navigație ale Comisiei mixte a Prutului.

Limba : franceză, engleză, germană.

59 file

1438 (42). 1871—1875. Ordine ale Ministerului Afacerilor Străine al Angliei cu privire la atitudinea Guvernului britanic în problemele taxelor de navigație ale Comisiei Mixte a Prutului, mutarea sediului

C.E.D. la Tulcea sau la Sulina, abolirea taxelor de cheiaj și de ancoraj în porturile românești, modificarea sistemului taxelor de navigație ale C.E.D., participarea acesteia la Expoziția Universală de la Viena, aspectele juridice ale funcționării spitalului pentru marinari de la Sulina, numirea delegaților britanici la C.E.D. și situația cimitirelor militarilor britanici căzuți în războiul Crimeii.

Limba : engleză, franceză.

102 file

INDICE

A

- accident de muncă* 145, 291, 294, 351, 514, 588, 606, 624, 658, 664, 666, 688, 705, 706, 742, 755, 795, 830, 1104, 1112, 1113, 1166, 1235, 1306, 1315, 1354, 1366, 1368, 1370, 1385.
- Acordul de la București* 677, 713, 736, 769, 778, 787, 1372, 1381.
- acord internațional* 1292, 1295.
- Actul Adițional la Actul Public* 1026, 1120, 1121.
- Actul Public* 1026, 1141, 1407, 1408, 1410, 1413, 1414, 1416.
- Acțiunea*, ziar 580.
- Administrația Pescărilor Statului* 133, 1245, 1263.
- Adriaticar*, societate de navigație italiană 395.
- aerofotogrametrie* 1289.
- Aghios Theodoros*, navă 1136.
- ajutor* 52, 59, 119, 143, 225, 293, 294, 392, 513, 1204, 1286, 1298, 1326, 1339, 1547, 1348, 1354, 1355, 1361, 1366, 1371.
- al doilea război mondial* 689, 717, 944.
- Albert I*, rege al Belgiei 478.
- A. Legrand*, societate de construcții navale 130.
- Alexandru I*, rege al Iugoslaviei 478, 1100.
- alimentare cu apă* 367, 1146, 1148, 1150, 1152, 1155, 1172, 1173, 1274, 1276, 1313, 1325, 1351, 1397, 1426.
- ambasadă* 735, 1401.
- America de Sud* 592.
- Analele Dobrogei*, revistă 496.
- Angelus*, șalupă a C.E.D. 339, 704.
- Anglia* 1, 4, 5, 18, 20, 21, 27, 107, 150, 157, 263, 266, 300, 322, 323, 342, 345, 364, 370, 461, 465, 478, 735, 757, 775, 1182, 1190, 1230, 1243, 1260, 1269, 1309, 1346, 1401, 1402, 1403, 1404, 1405, 1406, 1407, 1408, 1409, 1410, 1411, 1412, 1413, 1414, 1415, 1416, 1417, 1418, 1419, 1420, 1421, 1422, 1423, 1424, 1425, 1426, 1427, 1428, 1429, 1431, 1433, 1454, 1435, 1436, 1438.
- aniversare* 456, 466, 487.
- Antonietta Accame*, navă 1172.
- antrepozit* 1159, 1428.
- Anuarul Dunării* 1328.
- Anvers*, oraș 1194.
- apărare pasivă* 644, 658, 794, 904, 1356.
- Aranjamentul de la Bruxelles* 547.
- Aranjamentul de la Sinaia* 711, 713, 736, 737, 741, 746, 769, 773, 775, 776, 778, 787, 1372, 1377, 1381, 1382, 1384, 1386, 1398.
- Argus*, ziar 492, 580, 591, 661, 663, 721, 756, 772, 791, 797, 800, 831, 834, 910, 913, 1001, 1187.
- armată* ~ engleză 1402; ~ germană 934; ~ otomană 3; ~ română 134, 934; ~ rusă 1124, 1128, 1179.
- armator* 52, 1170.
- asigurări* 107, 108, 138, 216, 241, 1172; ~ contra incendiilor 336, 399; ~ de bunuri 224, 247, 363, 364, 461.

asigurări sociale 178, 291, 1282.
asistență medicală 214, 366.
Asociația demobilizaților din Tulcea 646.
Asociația Generală a Inginerilor din România 198, 1325.
Asociația Internațională Permanentă a Congreselor de Navigație 83, 369, 551, 552.
Asociația orfanilor de război 1198.
Astra Română, societate petrolieră 336.
Atena, oraș 1282.
Ateneul I. G. Duca, societate culturală din Tulcea 646.
Atlantida, societate de navigație italiană 395.
Austria 159, 222, 1067, 1068, 1178, 1179, 1214, 1221, 1233.
Austro-Ungaria 25, 31, 75, 87, 1403, 1413, 1420.
Automobil Club Român 278.
autorități bulgare, v. Bulgaria.
autorități militare ruse, v. Rusia.

B

Babadag, oraș 57.
bacteriologie 1158.
Banca Agricolă a Turciei 799.
Banca Anglo-Română 92.
Banca Barclay's 263, 732, 749, 804, 807, 813.
Banca Bischoffheim și Goldschmidt 1018.
Banca Comercială Italiană 856, 860, 898, 932.
Banca Comercială Română 860, 895.
Banca de Credit a României 969.
Banca de Reglementări Internaționale 758, 825, 840, 853, 854, 857, 864, 882, 895, 903, 907.
Banca Elveției 594, 804, 810, 811, 850, 853, 855, 860, 882, 895, 900, 903.
Banca Franței 757, 758, 932, 1175.
Banca Germaniei 810, 895.
Banca Națională a României 370, 605, 791, 833, 846, 1169, 1174, 1256, 1260, 1335, 1343.
Banca Țărilor Europei Centrale 1248, 1254, 1260.
bancă 34, 142, 155, 180, 209, 266, 299, 733, 735, 758, 808, 812, 853, 873, 883, 901, 902, 907, 972, 988, 1056, 1057, 1060, 1067, 1106, 1200, 1210, 1215, 1284, 1296, 1339.
Basel, oraș 594, 804, 810, 811, 850, 882, 884, 900.
Barcelona, oraș 1186.
Barita, navă engleză 25.
Barthou, Louis, ministru de externe al Franței 1100.
baș-muștiat 1375.
Bazias, localitate 4.
Belgia, 478, 1365.
Berlin, oraș 810, 1060, 1200, 1343, 1435, 1436.
Biblioteca Palatului Făcii de la Haga 485.
bibliotecă 109, 208, 211, 1183.
biserică 293, 345, 622, 1343; ~ catolică 887, 904; ~ protestantă 1407.
Bitter, delegat al Prusiei la C.E.D. 1004.
boli, contagioase 554; ~ profesionale 291, 1354.
bombardament 860, 878, 906, 934.
Borza, Alexandru, autorul broșurii „Observațiuni fitosociologice pe Insula Șerpilor“ 278.
Bosfor, strâmtoare 1407.
Brăila, oraș 5, 14, 225, 244, 366, 478, 549, 1029, 1060, 1063, 1065, 1066, 1068, 1071, 1091, 1097, 1105, 1411, ~ port 55, 104, 132, 193, 194, 200, 360, 393, 395, 553, 580, 610, 722, 848, 1149, 1166, 1168, 1170, 1178, 1196, 1198, 1211, 1232, 1234, 1241, 1250, 1292, 1295, 1322, 1339, 1378, 1408, 1437.
Brockhaus, editură germană 30, 725.
Bruxelles, oraș 547, 551, 626.
București, oraș 32, 144, 146, 156, 166, 278, 457, 583, 677, 774, 927, 1140, 1161, 1296, 1376.
buget 45, 155, 182, 254, 264, 296, 304, 305, 309, 343, 449, 468, 469, 471, 515, 564, 572, 573, 578, 594, 596, 611, 618, 622, 623, 624, 628, 632, 643, 650, 657.

657, 659, 671, 702, 703, 709, 712, 731,
753, 769, 795, 803, 806, 807, 809, 810,
811, 812, 813, 814, 820, 823, 824, 825,
833, 835, 839, 841, 846, 852, 854, 856,
857, 858, 865, 868, 872, 881, 883, 885,
890, 891, 901, 902, 903, 904, 905, 907,
911, 915, 916, 917, 921, 923, 925, 927,
929, 930, 935, 938, 940, 941, 945, 946,
952, 953, 954, 955, 958, 966, 967, 972,
973, 974, 975, 978, 980, 981, 983, 983,
989, 991, 992, 994, 995, 996, 997, 998,
1002, 1007, 1161, 1165, 1167, 1168,
1169, 1171, 1172, 1176, 1177, 1183,
1197, 1215, 1271, 1280, 1282, 1290,
1296, 1297, 1313, 1318, 1351, 1389, 1395.
Bulgaria 75, 159, 1214, 1237, 1302, 1365,
1407, 1414, 1420, 1431.
bulgari, refugiați 548.
Burghel, Constantin 548.
bursă 663, 721, 772, 791, 797, 867, 910.

C

cabotaj 1131.
Cairo, oraș 1236.
calamitate naturală 425.
cale ferată, 57, 1012.
Calea navigabilă maritimă a Dunării,
broșură a ing. Ion Vidrașcu, 472.
calendar 370.
Cameră de comerț și industrie 244,
522, 527, 601, 1258, 1288, 1293, 1300,
1304, 1305, 1339.
Camera Internațională de Comerț 552.
Camera Deputaților 1218.
canal, navigabil 678, 746, 1426.
Cannes, oraș 588, 633, 650, 698, 700,
1106, 1110, 1334, 1349, 1363, 1370.
carantină 31, 1139, 1404, 1405, 1429.
carieră de piatră 128, 178, 218, 219,
343, 350, 351, 352, 1103, 1104, 1105,
1129, 1134, 1138, 1170, 1172, 1200,
1235, 1241, 1293, 1339, 1344, 1366,
1417.
Carol al II-lea, rege 456, 466, 490, 495,
1089, 1091, 1287.
Carolus Primus, vapor al C.E.D. 41,
153, 154, 162, 240, 241, 255, 258,

342, 376, 427, 440, 525, 567, 743, 766,
951, 1172, 1283.
cartografie 199, 1164, 1418.
Casa de navigație a C.E.D. 416, 423,
1424.
Căpitănia portului Sulina 28, 534, 538,
559, 567, 578, 599, 669, 676, 686, 1005,
1019, 1033, 1053, 1407.
Ceamurlia, localitate 129, 403, 848.
Cehoslovacia 1286.
cereale 313.
cerc de recrutare 816.
Cercul de studii național liberal 1435.
Cercul studențesc clujean 278.
Cernavodă, oraș 1012.
Cernăuți, oraș 496, 539.
Cetatea Albă, oraș 311, 1086.
cețățean, otoman 1025 : ~ străin 1348.
Chilia, braț al Dunării 22, 55, 193,
199, 472, 746, 1012, 1025, 1063, 1065,
1066, 1068, 1071, 1072, 1081, 1094,
1123, 1211, 1212, 1407, 1413, 1416,
1426, 1427, 1428.
cimitir 1151, 1407, 1438.
comerciant 5, 222, 313.
Comisariatul maritim Sulina 1028,
1150, 1160, 1169, 1170, 1433, 1434.
Comisia Interaliată a Dunării 64, 83.
Comisia Interaliată de Control 930.
Comisia Internațională a Dunării 138,
369, 393.
Comisia Internațională a Elbei 462.
Comisia Internațională Fluvială 369,
414.
Comisia Mixtă a Prutului 1019, 1437,
1438.
Comitetul consultativ al inginerilor
1052, 1061, 1077, 1095, 1109, 1377,
1391, 1398.
Comitetul executiv al C.E.D. 56, 794,
1038, 1055, 1105, 1195, 1406, 1417,
1420, 1421, 1423, 1424, 1425, 1426,
1428, 1430, 1431, 1435.
Compania continentală de export,
firmă comercială 32.
Compania genoveză de navigație cu
vapoarele 395.
Compania Universală a Canalului de
Suez 83, 1157.

concediere 505, 509, 574, 660, 664, 694, 695, 711, 719, 787, 1296, 1326.
concentrare 1176.
concesiune 1241.
Concordia, vapor hidrografic al C.E.D. 151, 162.
condiții de muncă 47, 89, 173, 506, 510, 1321, 1332.
condiții de viață 47, 89, 90, 129, 133, 172, 173, 284, 286, 1332.
condiții meteorologice v. meteorologie
conferință a ambasadorilor 1194 ; ~ de la Londra 1019, 1416 ; ~ de la Paris din 1919, 1182 ; ~ de la Sinaia 728, 1114 ; ~ europeană de la Paris pentru măsurătoarea tonajului navelor 192, 1232 ; ~ internațională 369, 1029, 1058, 1222 ; ~ internațională a Dunării 1056 ; ~ internațională de comunicații și tranzit 207, 1186 ; ~ reparațiilor 1214.
conflict de muncă 356.
congres al A.G.I.R. 198, 1224 ; ~ al Camerei Internaționale de Comerț de la Berlin 1343 ; ~ internațional 369 ; ~ internațional de agricultură 278 ; ~ internațional de navigație 551, 552, 626, 1046, 1066, 1088, 1100, 1115, 1236.
Consiliul de Miniștri 1002, 1049.
Constanța, oraș 1012 ; ~ port 1340.
Constantinopol, oraș 139, 1401, 1403, 1418.
consul, 478.
consulat 25, 124, 207, 478, 735, 777, 1137.
Contabilitatea generală a C.E.D. 423, 1423.
contrabandă 110, 1132.
contract colectiv de muncă 12.
Contral, societate engleză de asigurări 461.
Convenție internațională 1120 ; ~ de la Geneva 1258 ; ~ pentru unificarea balizajului maritim 1352.
cooperativă 62, 113, 169, 1189.
corp diplomatic 1161.
Covurlui, județ 293, 816.
Credința, ziar 580.

Creditul elvețian, bancă 758, 856, 860, 864, 895, 932.
Creditul industrial, societate, 1376.
criză, monetară 1105.
Cunningham, Charles, viceconsul al Angliei la Galați 1.
Curentul, ziar 1272.
curs monetar v. monetă
Curte de navigație 1264.
Curtea Permanentă de Justiție Internațională de la Haga 1244, 1248, 1249, 1250, 1251.
cutremur 818, 844, 1389.

D

Daily Telegraph, ziar 654.
Danemarca 286.
Daniel 11, șlep 160.
Dardanele, strimtoare 1407.
datorie 27, 62, 87, 1026, 1028, 1031, 1057, 1104, 1105, 1107, 1112, 1175, 1245, 1373, 1376, 1413, 1414, 1415.
Dej, oraș 226.
Delta, navă a C.E.D. 525.
Delta Dunării 221, 278, 293, 398, 633, 725, 1018, 1026, 1028, 1052, 1063, 1286, 1355, 1356, 1375, 1402, 1415, 1418.
despăgubire de război 1194, 1202, 1210, 1214, 1221, 1233, 1236, 1237.
devalorizare 465, 1105.
Dimineața, ziar 580, 591.
Direcția Dunării Maritime 720, 738, 741, 752, 754, 801, 803, 826, 830, 840, 849, 850, 851, 856, 865, 867, 882, 896, 905, 907, 908, 925, 928, 933, 941, 943, **952, 953, 958, 978, 992**, 1117, 1374.
Direcția Porturilor Maritime 516.
Direcția Superioară a Aeronauticii 424.
Distribuția, societate comercială 1273.
distrugere de război 109, 144, 146, 166, 253.
Dobrogea 5, 12, 1124, 1128, 1412.
doe 1145, 1166.
Donau, ziar 605.
Drescanu, Gheorghe, pilot 815.
drum 3 ,1111.

Dunărea, fluviu 1, 10, 11, 14, 17, 24, 25, 27, 28, 30, 33, 44, 46, 55, 64, 79, 80, 81, 82, 99, 100, 102, 114, 116, 117, 122, 124, 133, 138, 139, 145, 160, 161, 184, 190, 193, 194, 199, 200, 205, 206, 207, 211, 227, 237, 244, 250, 259, 274, 275, 278, 301, 308, 310, 314, 315, 316, 317, 318, 319, 320, 322, 324, 325, 327, 330, 357, 370, 389, 390, 393, 394, 395, 398, 421, 447, 464, 470, 472, 473, 486, 580, 592, 599, 601, 610, 614, 627, 629, 633, 667, 677, 678, 679, 680, 687, 697, 699, 708, 710, 722, 728, 748, 751, 754, 789, 822, 826, 841, 842, 896, 908, 922, 933, 1008, 1009, 1010, 1012, 1013, 1014, 1015, 1016, 1017, 1018, 1019, 1020, 1021, 1022, 1023, 1024, 1025, 1026, 1028, 1031, 1032, 1034, 1035, 1036, 1040, 1042, 1043, 1045, 1050, 1051, 1052, 1053, 1057, 1058, 1059, 1060, 1062, 1063, 1064, 1067, 1068, 1070, 1072, 1075, 1077, 1079, 1080, 1081, 1083, 1084, 1085, 1086, 1088, 1090, 1091, 1092, 1094, 1095, 1096, 1097, 1098, 1099, 1100, 1103, 1104, 1105, 1110, 1112, 1118, 1120, 1121, 1124, 1133, 1139, 1140, 1141, 1142, 1143, 1144, 1146, 1147, 1148, 1156, 1163, 1168, 1169, 1173, 1178, 1182, 1187, 1196, 1206, 1208, 1211, 1219, 1230, 1233, 1234, 1240, 1244, 1246, 1247, 1248, 1251, 1258, 1259, 1264, 1268, 1275, 1279, 1288, 1291, 1295, 1303, 1305, 1307, 1314, 1319, 1353, 1359, 1362, 1370, 1377, 1378, 1391, 1392, 1409, 1411, 1413, 1414, 1415, 1420, 1422, 1426, 1427, 1428, 1429, 1431, 1435, 1437.

Dunărea de Jos, ținut 761.

Dunărea-Marea Neagră, canal 647, 678, 1089, 1254.

E

Economist, ziar 654.

Elisabeta Doamna, spital din Galați 549, 716, 733, 904, 1048.

Elveția 266, 465, 594, 757, 900, 932, 1195.

Ely Rice, navă 1414.

Enciclopedia Britanică 485; ~ italiană 605.

energie electrică 60, 476.

epidemie 127, 640, 1342, 1351.

Epoca, ziar 591.

Europa 207, 1222.

evacuare 862, 915.

excursie fitogeografică internațională 278.

export 125, 163, 164, 313, 346, 347, 528, 529, 530, 678.

expoziție 1046, 1162; ~ universală 1016, 1021, 1022, 1438.

F

far 77, 79, 102, 284, 383, 516, 582, 627, 658, 1025, 1123, 1201, 1423.

Fidonisi, navă 1293.

firmă comercială 9, 13, 16, 18, 20, 21, 24, 26, 336, 831.

Fleming and Ferguson, firmă engleză de construcții navale 107, 150, 157.

flotă, engleză 1409.

Flora, navă austro-ungară 25.

fortificație 1418, 1422.

Foscolo et Co, firmă comercială din Galați 13, 16, 18, 20, 21, 24, 26.

fotografiere aeriană 198, 424.

Fraissinet, societate de navigație franceză 322.

Franța 21, 31, 130, 151, 152, 162, 266, 300, 322, 323, 602, 757, 775, 932, 1012, 1088, 1092, 1100, 1167, 1182, 1200, 1230, 1243, 1260, 1269, 1309, 1346, 1436.

Frații Gutmann, firmă comercială din Viena 13.

front 927.

frontieră 31, 110, 1012, 1407.

fundație culturală 226.

G

Galați, oraș 1, 5, 9, 12, 13, 16, 18, 20, 24, 25, 26, 61, 77, 124, 144, 146, 154, 156, 166, 216, 225, 226, 244, 255, 366,

370, 408, 409, 422, 440, 450, 478, 484, 541, 542, 543, 549, 607, 609, 656, 677, 697, 735, 740, 790, 802, 887, 904, 934, 951, 1005, 1026, 1027, 1029, 1060, 1063, 1065, 1066, 1068, 1071, 1091, 1097, 1103, 1105, 1024, 1171, 1210, 1214, 1224, 1291, 1293, 1304, 1305, 1326, 1405, 1406, 1411, 1416, 1425, 1429, 1431, 1434, 1435, 1436 : ~ port 4, 195, 194, 327, 338, 341, 360, 395, 427, 478, 580, 610, 653, 722, 820, 848, 1120, 1121, 1149, 1170, 1186, 1195, 1196, 1198, 1201, 1211, 1234, 1241, 1250, 1266, 1292, 1295, 1322, 1413, 1414, 1437.

Germania 31, 75, 159, 478, 594, 609, 759, 774, 778, 1056, 1057, 1060, 1063, 1067, 1115, 1118, 1171, 1176, 1178, 1179, 1194, 1200, 1202, 1210, 1214, 1372, 1381, 1382, 1434.

Geneva, oraș 1256, 1262, 1267.

Gibson, Watts and Co, firmă comercială 16, 18.

Giurgiu, oraș 862.

gimnaziu 1222, 1224.

Gorla Giama, fabrică din Milano 583.

Gorgova, localitate 129, 403, 848, 1130.
grăniceri 110, 1141, 1169, 1216, 1228.

Grecia 368, 735, 777, 1117, 1282, 1407, 1431.

grevă 63, 351, 505, 1033, 1184, 1320, 1421.

Gustav Fock, editură germană 485.

guvernator general otoman, v. *Imperiul Otoman*.

guvernul britanic, v. *Anglia*.

guvernul otoman, v. *Imperiul Otoman*.

guvernul român, v. *România*.

H

Hangland, navă 1212.

Hartley, Charles, inginer șef al C.E.D. 1109, 1137 ; ~ navă 1314.

Hasan, Arif, muncitor turc 799.

hidrologie 3, 11, 15, 17, 19, 22, 28, 29, 30, 33, 102, 104, 117, 122, 139, 163, 201, 259, 301, 328, 330, 431, 459, 464, 472, 488, 633, 672, 674, 751, 1019, 1022, 1024, 1028, 1030, 1031, 1056, 1057, 1060,

1063, 1066, 1067, 1068, 1070, 1071, 1072, 1075, 1077, 1079, 1081, 1083, 1084, 1086, 1088, 1092, 1094, 1097, 1098, 1100, 1102, 1103, 1104, 1105, 1107, 1111, 1112, 1211, 1219.

Hirondelle, șalupă a C.E.D. 340.

Hirșova, oraș 862.

I

Iannuzzi, Antonio, pilot 815.

Iasi, oraș 225, 1140, 1409.

Ilex, torpilor englez 478.

Ilgani, localitate 1324, 1358.

iluminat electric 148, 422, 476.

Imperiul Otoman 12, 17, 24, 27, 1012,

1015, 1016, 1018, 1024, 1025, 1026,

1028, 1121, 1129, 1401, 1405, 1406,

1407, 1408, 1409, 1411, 1412, 1413,

1414, 1418, 1420, 1421, 1425, 1427.

import 4, 18, 20, 21, 26, 404, 405, 460, 545, 1152, 1225.

impozit 111, 354, 355, 699, 1168, 1188, 1201, 1213, 1235, 1335, 1343, 1345, 1366.

imunitate diplomatică 1126.

incendiu 152, 1183.

Industrie și comerț, ziar 497.

Ingersoll Rand Company, firmă americană 1375.

Ingfield, torpilor englez 478.

Inspeția de navigație a C.E.D. 28, 1019, 1033, 1038, 1057, 1063, 1175, 1192, 1407, 1413.

Institutul Central de Statistică, 641.

Insula Șerpilor 77, 211, 221, 278, 284, 356, 582, 1025, 1123, 1201, 1404, 1421.

inundație 22, 293, 329, 398, 439, 464, 610, 677, 697, 1284, 1355.

Invalizii de război, societate din Iași 225.

invenție 198, 1254.

Iorga, Nicolae 1550.

Iran 777.

Isaccea, oraș 128, 178, 219, 1293, 1294.

Ister, remorcher al C.E.D. 525.

Isis, torpilor englez 478.

Ismail, oraș 5, 14, 244 ; ~ remorcher al C.E.D. 340.

Istambul v. *Constantinopol*.

Italia 27, 162, 266, 300, 321, 345, 395, 465, 487, 757, 759, 775, 777, 778, 1106, 1167, 1171, 1182, 1224, 1230, 1243, 1260, 1269, 1346, 1356, 1381, 1394, 1404, 1414, 1436.

Iugoslavia 478, 755, 777; ~ navă 450.

I

împrumut 12, 92, 157, 179, 263, 266, 299, 300, 423, 436, 503, 658, 742, 844, 846, 849, 942, 955, 968, 984, 1012, 1014, 1016, 1081, 1085, 1089, 1091, 1092, 1098, 1103, 1104, 1105, 1107, 1113, 1115, 1121, 1129, 1174, 1175, 1182, 1184, 1190, 1215, 1246, 1248, 1254, 1256, 1260, 1269, 1283, 1286, 1323, 1326, 1346, 1355, 1558, 1404, 1407, 1408, 1410, 1417, 1420, 1435, 1436.

îndemnizație de retragere v. *pensie*.

J

Jijie, Adam, inginer, proprietar al uzinei electrice de la Sulina 148, 165, 683, 1376.

Johnston, societate de navigație engleză 322, 1426, 1427, 1433.

jurisdicție, a C.E.D. pe Dunăre 55, 193, 194, 320, 1127, 1195, 1196, 1198, 1201, 1211, 1212, 1217, 1232, 1234, 1243, 1250, 1251, 1252, 1253, 1255, 1256, 1258, 1259, 1262, 1273, 1292, 1295, 1306, 1408, 1410.

K

Kühl, Charles, inginer consultant al C.E.D. 1432, 1434; ~ navă 1172.

L

L'année politique français et étrangère, revistă 605.

Laporte, Osmin, delegat al Franței la C.E.D. 1092.

Lausanne, oraș 855.

legație 548, 717, 1267, 1309, 1365.

lege 1201, 1224, 1385; ~ a asigurărilor muncitorești 1272; ~ a comerțului cu devize 483; ~ a timbrului 1134, 1236; ~ pentru înființarea D.D.M. 754; ~ vamală 1309.

Leipzig, oraș 30, 485, 725.

Le temps, ziar francez 1335.

liceu 226.

Liga Internațională pentru Fixarea Calendarului 370.

Liga Națiunilor v. *Societatea Națiunilor*.

Liga Navală Română 1314.

limnologie, 1375.

L'Indépendance Roumaine, ziar 545.

L'Information, ziar 653.

linie telefonică v. *telefonie*.

litigiu, între C.E.D. și Guvernul român 1217, 1230, 1232, 1244, 1248, 1292.

Liverpool, oraș 1426, 1427, 1433.

Lloyd Royal Belge, societate de navigație 1194.

Lloyd's Register of Shipping, societate engleză de asigurări maritime 342, 1427.

Lloyd Triestino, societate de navigație austriacă 101, 321, 592, 1186.

Londra, oraș 370, 461, 465, 485, 537, 721, 732, 804, 807, 813, 1018, 1029, 1296.

lucrare cartografică v. *cartografie*.

lucrare edilitară 15; ~ științifică 372, 417, 472, 486.

Lupeni, localitate 1198, 1204.

M

Magnussen, Knud, inginer danez 286.

Mahsonsse, companie otomană 1175.

Manufacture française d'arses et cycles, din St. Etienne 1388.

Marconi, societate industrială italiană 1431.

Marghișescu, mecanic pe nava St. Georges 568.

Marea Mediterană 1409.

Marea Neagră 104, 116, 473, 633, 634, 722, 1014, 1094, 1353, 1378, 1403.

marină, comercială 1166, 1167, 1176 ;
~ militară franceză 62 ; ~ militară engleză 1 ; ~ militară germană 893 ;
~ militară română 130, 533, 1166, 1167, 1176.

marinar 63, 72, 169, 172, 174, 178, 284, 286, 505, 506, 547, 658.

Marsilia, oraș 26.

Martone Giorgio, funcționar superior al C.E.D. 798, 861.

Mărășești, distrugător 1105.

măsurî profilactice v. *profilaxie*.

medalie 456, 466, 1157, 1163, 1164, 1165, 1166.

Medgidia, oraș 57.

Mesageriile Imperiale, societate de navigație franceză 13.

meteorologie 11, 28, 98, 163, 275, 301, 308, 310, 356, 1014, 1044, 1060, 1066, 1154, 1403.

Mica Înțelegere 713.

Ministerul Afacerilor Externe, al Iugoslaviei 485.

Ministerul de Război, al Angliei 1402.

Ministerul Finanțelor 942.

Ministerul Muncii, Sănătății și Ocrotirilor Sociale 547.

Milano, oraș 465, 583, 856, 1046.

Misiunea navală franceză 1181.

mobilizare 62, 391, 1176, 1179, 1379.

Moldova 1006, 1012.

monetă 93, 115, 149, 180, 309, 391, 463, 465, 490, 492, 496, 501, 733, 813, 821, 834, 864, 867, 883, 884, 887, 896, 898, 907, 912, 925, 947, 951, 969, 972, 992, 1001, 1002, 1057, 1077, 1085, 1088, 1089, 1091, 1092, 1098, 1103, 1104, 1105, 1106, 1112, 1113, 1237, 1331, 1337, 1352, 1380.

Monografia portului Galați, teză de doctorat a lui Roger Raverd din Paris 211.

Morton and Bell, societate de navigație engleză 1404, 1437.

muncitor 12, 63, 172, 178, 284, 294, 351, 505, 506, 574, 588, 622, 660, 664, 694, 695, 719, 1103, 1283, 1289, 1296, 1320, 1328, 1393, 1407, 1417.

Muntenia, navă 1212.

Mussolini, Benito, 1259.

muzeu, de științe naturale 1140.

N

Nanterre, localitate în Franța 130.

naufragiu 11, 25, 28, 163, 314, 315, 316, 317, 318, 319, 421.

navă 14, 151, 158, 228, 295, 306, 308, 313, 314, 315, 316, 317, 318, 319, 321, 322, 323, 336, 356, 388, 394, 395, 399, 469, 1038, 1040, 1043, 1067, 1103, 1131, 1166, 1167, 1176, 1178, 1180, 1411 ; ~ americană 64 ; ~ comercială 13, 1408, 1411 ; ~ engleză 1426 ; ~ militară 1014, 1310, 1392, 1403, 1427, 1428, 1429 ; ~ otomană 6, 24 ; ~ rusă 4 ; ~ străină 1169, 1174.

Navigația Fluvială Română 32.

navigație 83, 95, 98, 114, 116, 124, 138, 161, 163, 184, 190, 192, 196, 207, 209, 227, 308, 310, 320, 369, 382, 383, 398, 486, 527, 580, 592, 610, 614, 627, 633, 647, 667, 679, 697, 722, 792, 1012, 1014, 1042, 1061, 1065, 1066, 1072, 1095, 1100, 1111, 1133, 1139, 1140, 1141, 1146, 1148, 1149, 1151, 1156, 1182, 1187, 1212, 1217, 1222, 1226, 1233, 1240, 1341, 1389, 1392, 1402, 1408, 1426, 1431, 1432 ; accidente de ~ 3, 25, 80, 81, 82, 96, 97, 99, 100, 108, 139, 145, 163, 233, 234, 235, 250, 308, 314, 315, 316, 317, 318, 319, 338, 421, 450, 599, 1245, 1261, 1329, 1352, 1411, lucrări de amenajare pentru ~ 1, 2, 3, 5, 6, 7, 8, 10, 11, 12, 27, 28, 33, 46, 103, 104, 135, 187, 199, 200, 201, 218, 237, 243, 248, 249, 250, 261, 268, 269, 270, 271, 272, 326, 327, 329, 380, 389, 390, 396, 397, 411, 413, 424, 430, 454, 469, 472, 473, 474, 475, 523, 524, 531, 569, 579, 597, 598, 606, 633, 634, 636, 645, 667, 673, 674, 675, 699, 708, 719, 795, 820, 826, 846, 958,

1013, 1015, 1016, 1017, 1018, 1019,
1021, 1022, 1024, 1025, 1070, 1118,
1138, 1142, 1144, 1147, 1216, 1227,
1247, 1248, 1263, 1279, 1284, 1289,
1291, 1294, 1306, 1308, 1319, 1353,
1377, 1391, 1401, 1406, 1410, 1421,
1423, 1424, 1425, 1426, 1428, 1430 ;
societate de ~ 32, 101, 116, 308,
321, 322, 323, 384, 386, 395, 1105,
1135, 1148, 1331, 1421, 1422, 1428 ;
statistică, ~ 11, 28, 44, 104, 118,
141, 163, 164, 205, 206, 250, 274, 275,
346, 416, 421, 447, 470, 524, 562, 565,
590, 593, 599, 615, 638, 670, 676, 677,
680, 687, 746, 750, 789, 896, 908, 922,
933, 958, 1010, 1020, 1023, 1030, 1032,
1037, 1053, 1060, 1062, 1067, 1081,
1083, 1085, 1088, 1099, 1102, 1115,
1118, 1134, 1154, 1155, 1163, 1164,
1279, 1312, 1360, 1431, 1432, 1435.

neutralitate 1183, 1420, 1422, 1428.

New-York, oraș 663, 721, 1373.

Nisa, oraș 725, 784, 1381.

Nistru, fluviu 627.

O

observații meteorologice v. *meteorologie*.

Ocol silvic 1344.

Odesa, port 582.

Oficiul Național de Turism 1356.

Oglinda Tulcei, ziar 591.

Ōtuz, navă 1329.

Oltenița, oraș 862.

Oravița, localitate 13.

Orănescu, inginer 740.

organizații de cult 226.

Orșova, oraș 926, 927, 934.

P

pagube de război 58, 75, 77, 159, 906,
934, 944, 1071, 1072, 1081, 1237.

Panama 478.

Paris, oraș 204, 211, 465, 663, 721,
1055, 1058, 1059, 1182, 1183, 1184,
1193, 1296.

pavare v. *lucrare edilitară*.

Paisley, localitate în Anglia 107.

pensie 59, 172, 242, 284, 286, 358, 379,
391, 505, 735, 794, 796, 806, 882, 1015,
1041, 1097, 1102, 1187, 1224, 1296,
1326, 1368, 1380, 1384, 1408, 1410.

Percy Sanderson, navă a C.E.D. 338,
450.

personal 13, 40, 41, 42, 52, 53, 54, 59,
61, 62, 63, 65, 66, 75, 88, 91, 110,
111, 136, 137, 147, 153, 155, 159, 167,
168, 170, 171, 172, 176, 177, 183, 203,
208, 214, 223, 232, 236, 239, 240, 245,
248, 252, 255, 258, 259, 264, 267, 272,
277, 284, 285, 286, 287, 288, 302, 344,
354, 355, 358, 362, 366, 379, 381, 391,
400, 403, 410, 415, 433, 435, 436, 441,
442, 443, 444, 445, 448, 449, 452, 469,
499, 502, 503, 504, 505, 506, 507, 508,
510, 531, 533, 534, 542, 544, 556, 574, 589,
608, 618, 619, 620, 621, 622, 626, 630,
631, 659, 681, 689, 693, 699, 705, 711,
714, 715, 720, 723, 732, 733, 735, 738,
739, 747, 755, 761, 762, 771, 773, 781,
785, 792, 794, 796, 798, 806, 807, 808,
809, 811, 812, 815, 816, 817, 820, 822,
823, 829, 830, 838, 843, 845, 852, 855,
857, 858, 870, 873, 874, 880, 883, 886,
889, 894, 895, 903, 904, 909, 919, 922,
924, 927, 931, 936, 938, 939, 940, 942,
948, 952, 956, 957, 958, 959, 971, 979,
983, 984, 985, 986, 990, 991, 995, 999,
1002, 1005, 1015, 1018, 1019, 1022,
1026, 1030, 1031, 1033, 1034, 1036,
1037, 1038, 1039, 1044, 1045, 1046,
1048, 1050, 1055, 1056, 1063, 1064,
1065, 1066, 1067, 1071, 1072, 1080,
1084, 1086, 1088, 1089, 1091, 1097,
1103, 1105, 1106, 1112, 1113, 1115,
1116, 1117, 1126, 1132, 1134, 1147,
1152, 1153, 1157, 1161, 1163, 1164,
1165, 1168, 1175, 1176, 1177, 1179,
1181, 1182, 1184, 1192, 1196, 1199,
1201, 1204, 1205, 1213, 1216, 1217,
1225, 1229, 1231, 1236, 1237, 1238,
1239, 1242, 1247, 1265, 1272, 1278,

1284, 1294, 1296, 1298, 1306, 1326,
1333, 1335, 1342, 1343, 1347, 1348,
1351, 1353, 1357, 1361, 1364, 1366,
1369, 1371, 1372, 1374, 1379, 1380,
1383, 1384, 1389, 1390, 1393, 1400,
1403, 1407, 1408, 1434.

pescuit 1184.

Phedon, navă sub pavilion grec 368.
pilot v. marinar.

pod 1358.

Polonia 1273.

pompieri 338.

port 125, 127, 132, 139, 140, 141, 148,
163, 164, 184, 191, 198, 206, 222, 228,
301, 306, 308, 321, 323, 324, 346, 347,
371, 388, 395, 427, 458, 526, 677, 678,
679, 697, 722, 1044, 1258, 1307.

port-franc 371, 555, 1012, 1014, 1018,
1097, 1120, 1122, 1330, 1411, 1412,
1417, 1436.

Porțile de Fier 421, 638, 1026, 1027,
1120, 1121, 1413, 1414, 1415, 1416,
1420, 1426.

post telefonic v. telefon

poștă 101, 116, 321, 324, 325, 394, 395,
626, 744, 745, 1275.

prefectură 575,

presă 109, 114, 135, 161, 196, 202, 222,
276, 281, 283, 353, 401, 426, 467, 485,
487, 492, 495, 501, 545, 560, 566, 584,
604, 610, 614, 627, 635, 645, 647, 653,
661, 663, 677, 678, 679, 696, 713, 721,
722, 751, 756, 772, 797, 800, 819, 831,
834, 851, 910, 913, 1001, 1241, 1282,
1284, 1322, 1341, 1350, 1356, 1365, 1382,

primărie 546, 554, 575, 604, 703, 717,
728, 1103, 1344.

primul război mondial 58, 61, 64, 75,
77, 87, 109, 134, 141, 146, 159, 166,
253, 1967, 1104, 1105, 1107, 1115,
1177, 1179, 1191, 1202, 1210, 1214,
1221, 1236, 1237.

Principatele Unite 1014.

Prințul Ferdinand, navă a C.E.D., 337.

Prislav, localitate 128, 178, 1081, 1200.

prizonier de război 1179.

profilaxie 127.

Prusia 1004, 1411.

Prut, riu 1012, 1014, 1163, 1408.

publicații v. presă.
Puterile Centrale 85.

R

radio 1171.

radiofar 627, 658, 1100, 1102, 1326.

radiologie 681, 684.

Ravard, Roger, din Paris, autorul te-
zei de doctorat „Monografia portu-
lui Galați” 211.

Războiul Crimeii 1438.

Războiul de Independență 24, 1024,
1412.

războiul din 1877—1878 v. Războiul de
Independență.

rechiziție 134, 1191.

regim hidrologic v. hidrologic.

regim juridic v. jurisdicție.

Regina Maria, distrugător 559, 1105.

regulament 1033, 1105, 1108, 1115 ; ~

al spitalelor C.E.D. 147, 547 ; ~ de
aplicare a contravențiilor și amen-
zilor 710 ; ~ de acordare a indem-
nizațiilor de retragere 1022 ; ~ de
activitate a serviciilor 39 ; ~ de în-
casare a taxelor sanitare 1028 ;

de navigație 89, 195, 325, 367, 293, 748,
824, 841, 842, 1006, 1012, 1014, 1022,
1024, 1026, 1028, 1030, 1031, 1033,
1034, 1037, 1039, 1047, 1049, 1050,
1052, 1063, 1978, 1080, 1089, 1107,
1118, 1120, 1121, 1124, 1127, 1133,
1151, 1196, 1362, 1373, 1403, 1410,
1421, 1414, 1416, 1429 ; ~ de orga-
nizare interioară 62, 503, 1005, 1009,
1014, 1015, 1925, 1934, 1967, 1112,
1363 ; ~ de personal 49, 503, 1000,
1067, 1077, 1078, 1079, 1083, 1104,
1223, 1380, 1394 ; ~ de recrutare a
piloților 747, 822, 1394 ; ~ poștal
745, ~ privind accidente de muncă
1066, 1106, 1110, 1370.

reparații v. despăgubire de război.

revendicare 47, 63, 66, 89, 99, 173, 174,
284, 286, 391, 506, 509, 510.

Roy, Francis, secretar general al
C.E.D. 586, 627.

România 17, 22, 31, 66, 161, 167, 199, 212, 219, 222, 251, 254, 266, 278, 300, 323, 436, 602, 942, 1069, 1106, 1113, 1121, 1124, 1135, 1136, 1139, 1158, 1161, 1165, 1166, 1167, 1168, 1177, 1178, 1180, 1181, 1182, 1184, 1190, 1191, 1203, 1215, 1217, 1220, 1230, 1232, 1234, 1240, 1243, 1244, 1247, 1248, 1249, 1250, 1251, 1258, 1259, 1260, 1263, 1267, 1283, 1292, 1328, 1346, 1365, 1366, 1381, 1389, 1398, 1399, 1404, 1407, 1412, 1413, 1415, 1416, 1418, 1421, 1422, 1426, 1427, 1429, 1435, 1436, 1437.

Roma, oraș 1296.

Rundschian, ziar german 605.

Rusciuk, oraș 1408, 1420.

Rusia 22, 31, 87, 1123, 1170, 1176, 1177, 1179, 1180, 1183, 1408, 1413, 1416, 1426, 1427, 1428, 1436.

S

salariu 47, 61, 65, 66, 88, 89, 90, 171, 173, 174, 183, 264, 277, 284, 508, 811, 817, 906, 909.

salubritate 1174.

San Remo, oraș 577, 1095, 1306.

scumpete 61, 913.

Semmering, oraș 1098.

Serbia 31, 1407, 1414, 1431.

Serviciul hidraulic 1094.

Serviciul Maritim Român 101, 394, 1195, 1222.

Serviciul sanitar de la gurile Dunării 36, 127, 213, 268, 379, 380, 438, 559, 1125, 1161, 1167, 1168, 1171, 1176, 1177, 1206, 1218, 1237, 1265, 1274, 1282, 1313, 1349, 1342, 1364, 1412.

Serviciul spitalelor 391, 1038, 1079, 1081, 1083, 1088, 1091, 1098, 1102, 1104, 1107, 1115.

Serviciul tehnic 28, 54, 137, 197, 236, 261, 264, 277, 357, 391, 1075, 1089, 1096, 1098, 1109, 1227, 1247, 1266, 1270, 1284, 1291, 1296, 1308, 1338.

Sf. Gheorghe, braț al Dunării 5, 199, 330, 472, 473, 523, 598, 746, 1012,

1034, 1094, 1100, 1101, 1102, 1103, 1266, 1308, 1407; ~ ceatal 636, 1130; ~ localitate 22, 221, 403, 516, 627; ~ navă 568; ~ port 658, 848.

Siliștra, oraș 24.

sindicat 169, 509, 954, 1323.

sinistral 293, 1286.

Siret, riu 1148.

societate de asigurări 247, 363, 399, 537, 629, 690.

societate de binefacere 225.

Societate anonimă de ateliere și șantieri de pe Loira 151.

Societatea Anonimă Română de Electricitate din București, 794.

Societatea comercială de navigație cu vapoarele 322.

Societatea cooperativă de alimentare v. cooperativă.

Societatea de comerț anglo-italiană, din Constantinopol 139.

Societatea Generală pentru Favorizarea Dezvoltării Comerțului și Industriei Franței din Paris 734, 807.

Societatea inginerilor civili din Franța 1328.

Societatea Italiană de Servicii Maritime 101, 321.

Societatea Națională de Credit Industrial 609, 1323.

Societatea Națională de Cruce Roșie din România 548, 1183.

Societatea Națiunilor 39, 192, 207, 369, 1072, 1217, 1220, 1222, 1230, 1233, 1234, 1240, 1243, 1255, 1267, 1268, 1273, 1277, 1292, 1353.

Societatea română de întreprinderi 144, 146, 156, 166.

Somova, localitate 1172.

sondaje hidrologice v. hidrologie.

soviet 1179.

Spania 345

speculă 1185.

spital 5, 10, 28, 40, 86, 123, 154, 212, 214, 220, 349, 365, 374, 436, 451, 482, 530, 536, 547, 548, 554, 576, 578, 583, 612, 639, 640, 641, 642, 646, 651, 652, 658, 659, 681, 682, 684, 685, 693, 705, 1012, 1015, 1018, 1019, 1034, 1036,

1038, 1039, 1040, 1043, 1044, 1047,
1049, 1050, 1053, 1056, 1060, 1063,
1065, 1067, 1071, 1076, 1085, 1099,
1111, 1142, 1158, 1179, 1183, 1306,
1407, 1428, 1429, 1438.

Spratt, Thomas, comandantul vasului
militar englez „Medina” 1, 1009.

spărgător de ghiață 301, 382, 614, 1100,
1208, 1258, 1288, 1302, 1303, 1304.

Stanef Evanghelie, comunist 1184.

Standard, *spărgător de ghiață* 139.

Staroe Stambul, braț al Dunării 473,
598, 1141, 1220, 1288, 1290.

statutul Dunării 55, 138, 1243.

Sturdza, Dimitrie, prim-ministru 1049.

S.U.A. 64, 465, 1181.

submarin 1172.

subscripție 1172.

subvenție 225, 226, 292, 293, 379, 380,
392, 765, 840, 850, 869, 892, 893, 905,
907, 925, 941, 952, 953, 978, 992, 1124,
1223, 1316, 1397, 1399.

Suceava, navă 1374.

Suedia 1195.

Sulina, braț al Dunării 2, 7, 8, 12, 19,
22, 29, 103, 104, 135, 140, 160, 161,
196, 198, 201, 222, 243, 261, 268, 269,
270, 271, 326, 328, 329, 396, 411, 413,
424, 429, 439, 454, 469, 472, 474, 475,
488, 521, 522, 523, 524, 528, 531, 538,
585, 594, 597, 598, 599, 606, 633, 636,
643, 672, 673, 674, 675, 676, 699, 707,
746, 826, 1005, 1012, 1014, 1037, 1061,
1069, 1101, 1123, 1137, 1138, 1141,
1212, 1216, 1226, 1233, 1263, 1294,
1302, 1306, 1308, 1312, 1327, 1353,
1366, 1391, 1401, 1418, 1422, 1424,
1425 ; ~ navă 107, 150, 157, 338, 450 ;
~ oraș 5, 6, 9, 13, 16, 17, 18, 20, 21,
25, 26, 32, 40, 57, 60, 61, 62, 64,
112, 123, 131, 154, 165, 203, 212, 215,
220, 221, 225, 226, 252, 273, 284, 286,
313, 334, 338, 344, 345, 349, 359, 362,
365, 368, 370, 407, 412, 425, 429, 457,
458, 460, 463, 488, 490, 493, 495, 505,
509, 516, 526, 531, 536, 537, 539, 540,
547, 548, 554, 571, 575, 607, 609, 611,
627, 639, 684, 685, 752, 762, 788, 840,
876, 877, 888, 893, 951, 1025, 1028,

1034, 1039, 1040, 1041, 1047, 1057,
1060, 1063, 1065, 1066, 1067, 1071,
1072, 1080, 1084, 1086, 1097, 1098,
1099, 1102, 1104, 1105, 1111, 1113,
1120, 1130, 1137, 1146, 1148, 1150,
1151, 1152, 1155, 1158, 1167, 1171,
1172, 1173, 1179, 1181, 1189, 1216,
1222, 1224, 1233, 1265, 1274, 1276,
1289, 1296, 1311, 1313, 1323, 1324,
1325, 1330, 1342, 1348, 1351, 1356,
1357, 1358, 1376, 1397, 1401, 1402,
1405, 1406, 1409, 1411, 1412, 1413,
1415, 1426, 1428, 1431, 1438 ; ~
port 15, 28, 51, 99, 104, 117, 118, 125,
127, 139, 140, 141, 148, 163, 164, 184,
191, 198, 199, 200, 206, 221, 228, 301,
306, 308, 323, 324, 327, 339, 346, 347,
371, 388, 395, 406, 458, 530, 533, 580,
593, 599, 610, 627, 633, 650, 658, 683,
686, 848, 1005, 1019, 1026, 1028, 1033,
1043, 1044, 1046, 1052, 1053, 1068,
1100, 1122, 1124, 1125, 1127, 1149,
1150, 1159, 1160, 1163, 1166, 1169,
1198, 1222, 1228, 1237, 1279, 1284,
1286, 1289, 1309, 1317, 1326, 1340,
1403, 1406, 1407, 1412, 1414, 1415,
1416, 1417, 1419, 1421, 1423, 1426,
1427, 1428, 1430, 1432, 1433, 1434,
1435 ; ~ port-franc 655, 1014, 1083,
1085, 1086, 1089, 1091, 1103, 1104,
1110.

Ș

Șantierele Navale 162, 341, 440, 450.

școală 226, 293, 345, 622, 1289, 1343.

Școala Națională Superioară de Mine,
de la Paris 152, 204.

șomaj, 183.

șosea 412, 1104, 1324, 1558.

T

tare 1132 ; ~ de navigație 28, 32, 51,

78, 93, 118, 135, 141, 149, 157, 163,
164, 185, 186, 192, 222, 256, 275, 295,
297, 298, 306, 311, 312, 313, 324, 346.

347, 384, 385, 386, 394, 402, 416, 447, 463, 470, 578, 592, 593, 643, 658, 665, 670, 687, 744, 749, 750, 793, 845, 849, 896, 912, 943, 1012, 1014, 1015, 1016, 1018, 1019, 1022, 1025, 1026, 1030, 1033, 1034, 1037, 1049, 1053, 1054, 1055, 1057, 1067, 1068, 1071, 1076, 1077, 1084, 1091, 1092, 1097, 1102, 1103, 1104, 1106, 1108, 1110, 1112, 1115, 1120, 1122, 1133, 1141, 1144, 1145, 1163, 1169, 1174, 1179, 1182, 1184, 1194, 1195, 1198, 1201, 1207, 1209, 1236, 1282, 1288, 1300, 1303, 1304, 1305, 1306, 1310, 1311, 1335, 1352, 1355, 1359, 1374, 1407, 1409, 1410, 1411, 1412, 1414, 1415, 1421, 1422, 1423, 1424, 1425, 1426, 1427, 1428, 1429, 1431, 1432, 1434, 1437, 1438 ; ~ de transport 1086 ; ~ municipale 219, 1025, 1103, 1122, 1129, 1159, 1229, 1326, 1413, 1428, 1429, 1438 ; ~ portuare 406, 1022, 1283, 1344, 1367, 1404, 1407, 1411 ; ~ sanitare 470, 585, 593, 658, 670, 1028, 1105, 1125, 1206, 1274, 1304, 1340, 1397, 1415 ; ~ telefonice 1091, 1276 ; ~ vamale 12, 101, 110, 134, 167, 228, 405, 432, 460, 1025, 1026, 1100, 1106, 1154, 1162, 1165, 1276, 1281, 1337, 1345, 1348, 1366, 1372, 1387, 1387, 1420.

telefon 129, 221, 402, 403.

telegraf 221, 1005, 1006, 1028, 1130, 1134, 1179, 1275, 1415.

Thilly Etienne, fost secretar general al C.E.D. 939.

Thompson-Houston, firmă industrială 422, 457.

Times, ziar 654.

Timpu, ziar 1350.

Titulescu N. 635, 1251, 1326, 1335.

Tirgul internațional de la Bratislava 1111.

Tratat, de la Berlin 1024, 1025, 1121, 1412, 1413 ; ~ Londra 1418, 1426, 1427 ; ~ Paris 1121, 1156 ; ~ Passarovitz 1156 ; ~ Versailles 1202 ; ~ de pace 1178, 1214 ; ~ internațional 1156.

tribunal, de navigație 1264 ; ~ maritim 1403.

Triest, oraș 162.

Transmar, societate de navigație 1241.

tranzit 1286, 1337, 1407.

Tulcea, oraș 6, 9, 13, 16, 18, 57, 112, 128, 129, 131, 154, 178, 219, 220, 221, 225, 226, 366, 410, 476, 537, 539, 549, 646, 1036, 1055, 1097, 1099, 1104, 1107, 1111, 1129, 1130, 1169, 1171, 1173, 1174, 1191, 1229, 1339, 1344, 1359, 1415, 1431, 1438 ; ~ județ 218, 291, 293, 343, 350, 351, 352, 622, 1129, 1134, 1138, 1170, 1181, 1235, 1241, 1316, 1333, 1417 ; ~ port 132, 1107, 1131, 1149, 1151, 1430.

Turnu-Severin, port 1131.

Turcia 735, 774, 799, 860, 1117, 1118.

U

Ucraina 1180.

Ulm, port 393.

Ungaria 12, 159, 1067, 1068, 1214, 1221, 1233, 1286.

Uniunea armatorilor germani 1236.

Universitatea din Cernăuți 496.

Universul, ziar 580, 591, 1272, 1303,

U.R.S.S. 950, 1232, 1286.

Uzinele comunale din Galați 543.

Uzină, de apă 1265, 1289 ; ~ electrică 87, 148, 165, 215, 216, 409, 457, 460, 484, 526, 531, 545, 571, 656, 683, 762, 788, 951, 1103, 1210, 1233, 1296, 1323, 1376.

V

valută 142, 209, 1374.

vamă 404, 544, 1116, 1173, 1183, 1225, 1317.

Vardala, Ion, inginer, autor al unui studiu de amenajare pentru navigație a Dunării maritime 472, 1094.

viceconsul 1, 286, 1403, 1405, 1406, 1407, 1409.

viceconsulat 345, 370, 1404, 1431.

Vidrașcu, Ion, inginer, autorul broșurii „Calea navigabilă maritimă a Dunării” 472, 1094.

Viena, oraș 13, 875, 1021, 1022, 1438.

Viitorul, ziar 580, 1247.

Vocea Galaților, ziar 580.

W

Walker, D., Hires, arbitru internațional în problemele navigației fluviale 85, 1233.

Ward, Ebenezer, Thomas, inginer englez, șeful serviciului tehnic al C.E.D. 198, 1093, 1100.

Watson and Youell, firmă comercială din Galați 18, 20, 21, 24, 26, 1429, 1434.

Westminster Bank 1384.

Wigham, Richardson and Co., societate engleză de asigurări, 364.

Wilfan, Francisc, căpitanul portului Sulina 1432.

Wilke, referendar german 798.

Z

Zürich, oraș 663, 721, 856.

Zwilling, antreprenor din Cernăuți 539.

COMMISSION EUROPÉENNE DU DANUBE.

PROTOCOLE N° 1.

PRÉSENTS

Pour l'Autriche

la France
la Grande-Bretagne
la Prusse
la Russie
la Sardaigne
la Turquie

Mr. Becke.

Engelhardt.
Stokes.
Bitter.
le Baron d'Offenberg.
le Marquis d'Aste.
Omer Pacha.

M. M. les Commissaires d'Autriche, de France, de la Grande-Bretagne, de la Prusse, de la Russie, de la Sardaigne et de la Turquie, s'étant réunis aujourd'hui en conférence et s'étant déclarés constitués en commission, il a été résolu de confier provisoirement la Présidence à Mr. le Commissaire de Prusse comme le plus âgé des commissaires, et Mr. le Commissaire de France, comme le plus jeune d'entre eux, a été prié de tenir le protocole.

Mr. Bitter ayant invité M. M. les Commissaires à présenter leurs pleins pouvoirs il a été reconnu que les Commissaires d'Autriche, de Prusse, de Russie, de Sardaigne et de Turquie étaient seuls munis de cet acte. Le Commissaire de France n'a pu justifier son mandat qu'au moyen d'une lettre de service, et le Commissaire de la Grande-Bretagne a produit les instructions qui lui ont été remises par l'Ambassadeur de S. M. Britannique à Constantinople.

Ces deux derniers titres n'ont pas paru suffisants aux autres Commissaires. La Commission Européenne, ait-on dit, aura à établir des règlements qui devront faire loi pour toutes les nations; ces règlements seront compris dans un instrument général qui est destiné à être annexé au traité de Paris du 30 mars 1856, et dès lors les agents appelés à y concourir doivent avoir la qualité de plénipotentiaires.

Cette opinion ayant prévalu au sein de la Commission, M. M. Engelhardt et Stokes se sont engagés à faire des demandes auprès de leurs gouvernements dans le but d'obtenir des pleins pouvoirs.

Il a été néanmoins décidé que l'absence de ces pleins pouvoirs ne devait pas empêcher la Commission de commencer ses travaux et il a été procédé en conséquence

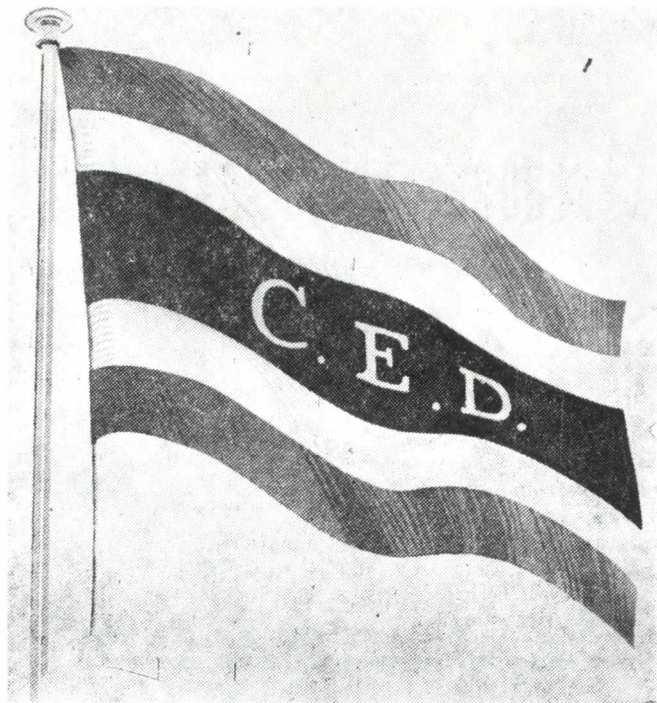

Pavilionul C.E.D. (C.E.D. ... pag. 35).



Sigiliul C.E.F. (C.E.D. ... pag. 35).

N^o 89

20 Aprilie 1919

Externe Invasi.

Confidential

De Pres. al Conselho

[illegible]

Comandamentul naval francez a fost alocat
de aceasta descoperire și intenționează a lua măsuri
riguroase ~~pentru~~ pentru izolarea completă a valului de
pușcă lui Sub și supravegherea foarte atentă...

Campy

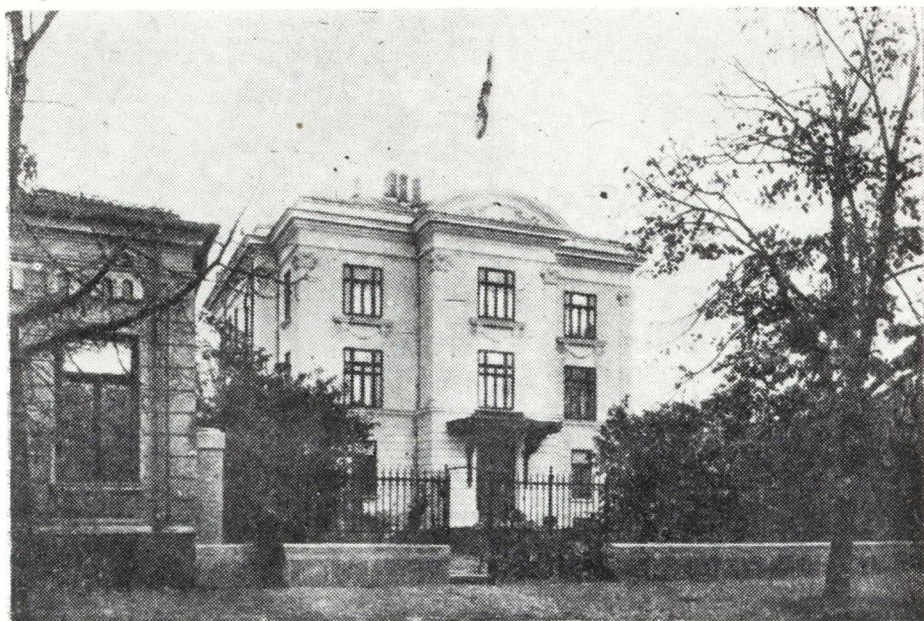

Sediul C.E.D. de la Galați (C.E.D. ... p. 56).

Sediul C.E.D. de la Sulina (C.E.D. ... p. 56).

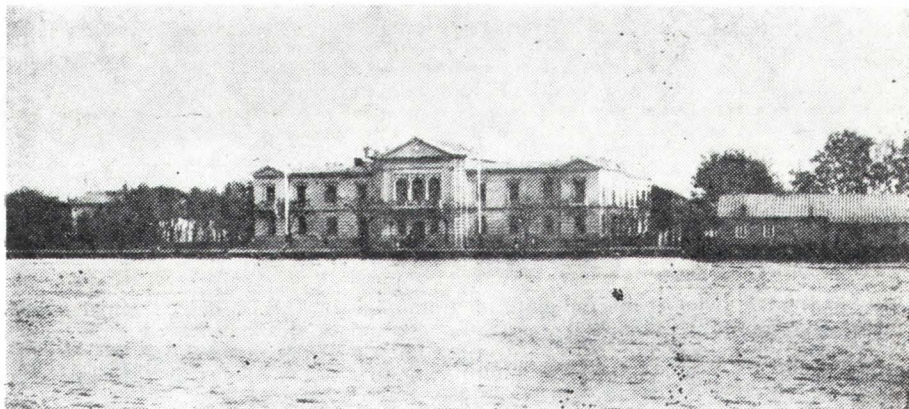

JEAN BART
BUCUREȘTI EDITO

CARTEA DUNĂREI



921^a

*„Chesta mîndăritii noastre
este drumul Dunărei spre
marea largă...”*

(M. Logăbiciu)

BIBLIOTECĂ LIGEI NAVALE
1933

Jean Bart „Cartea Dunării”, 1933.

Draga „Percy Sanserson” a C.E.D. (C.E.D. ... pag. 226).

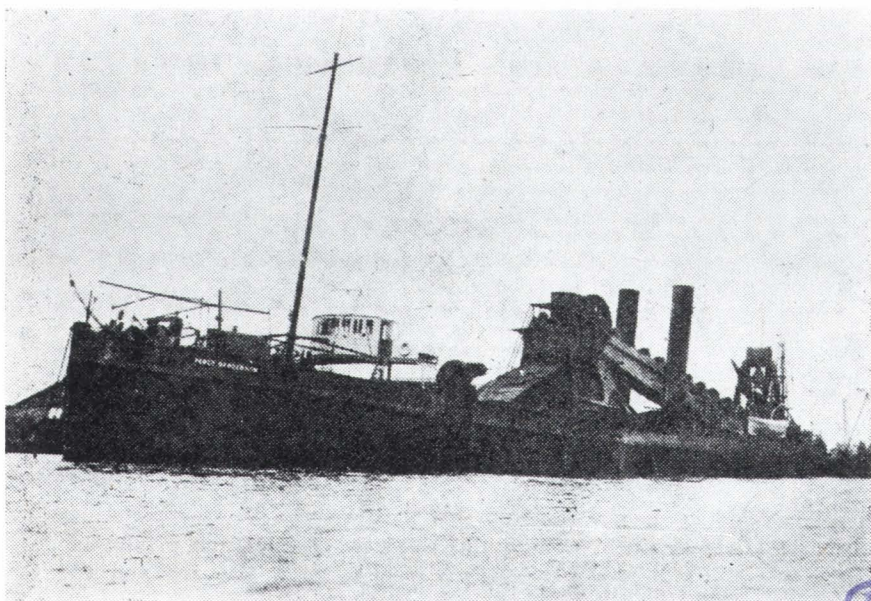

Minute pour les archives

COMMISSION EUROPÉENNE
DU DANUBE

SALATZ (ROUMANIE)

Ad. Temp. CED

N° 451

Golatz, le 11 février 1933

Reçu par le 14 février 1933

Monsieur le Délégué et cher Collègue

En exécution des instructions reçues de la Commission lors de la dernière session plénière, le Comité exécutif s'est rendu à Soulinea au commencement du mois de décembre dernier afin d'examiner le fonctionnement des services et d'étudier les réformes à apporter éventuellement dans leurs organisations et les économies à réaliser.

Pour s'en tenir au Service technique, le Comité exécutif a constaté dans ses différentes branches l'absence d'une autorité qui dirige et un relâchement de la discipline regrettable.

Pour le personnel ouvrier notamment, le Comité exécutif a pu se rendre compte que, sur les bateaux comme dans les ateliers, il était beaucoup trop nombreux pour le travail à exécuter et qu'il aurait dû être depuis longtemps réduit et adapté aux besoins du service. Pour prendre un exemple, des dragues et chalands-porteurs, considérés comme en réparation depuis plusieurs mois, avaient encore leurs équipages nouveaux occupés, a-t-on dit, à des réparations.....

1935 februarie 11. Memoriu al Comitetului Executiv al C.E.D. cu privire la greva marinarilor de pe navele C.E.D. de la Sulina. (Fond C.E.D. Secretariatul General, dosar 516/1933—1938, f. 354).

Viena, 25 Ianuarie 1936.

No. 48

DOMNUL MINISTRU,

Prin raportul meu No. 48, cu data de azi, am avut
onoarea să arăt Excelenței Voastre importanța, deosebită de prezin-
tă, pentru hotărîrea definitivă a Comisiunii europene, viitoareea
sa sesiune extraordinară, care - după conveniența Delegatului bri-
tanic și a doi dintre Inginerii consultanți în inabilitate de a
veni la Viena - se va ține la Cannes, de la 17 - 22 Martie 1936.

Este, în adevăr, nevoie să se iasă, odată pentru tot-
deauna, din incertitudinea care planează încă în anumite cercuri,
asupra presarității actualei ieșiri în mare și durabilității exis-
tenței ei prin prelungirea periodică a digurilor; - de această so-
luțiune se leagă nu numai vieta portului Sulina - condamnat în prin-
cipiu, la o tristă disparițiune lentă - dar și aceea a mai multor
importantelor instalațiuni ale Comisiunii europene, condamnate și
dâncate la o lăncezire progresivă, precum și a unei instalațiuni
inevitabile, atât în cazul construirii ei Censului de derivațiune,
cât și mai ales, în cazul amenajării bășiiului - ul Georgehe.

În aceste împrejurări, din totul speciale, mi-am lăsat
voia să sugerez Excelenței Voastre (pag. 8-9 din raportul precizat
necesitatea d'ea solicita D-lui Profesor Dr. Antipa, să participe la
dezbaterile viitoare, pentru a aduce celorlalți consultanți roa-

EXCELENȚEI SALE

DOMNULUI N. TITULESCU,

MINISTRU AL AFACERILOR STRĂINE. ETC. ETC. ETC.

BUCHARESTI.

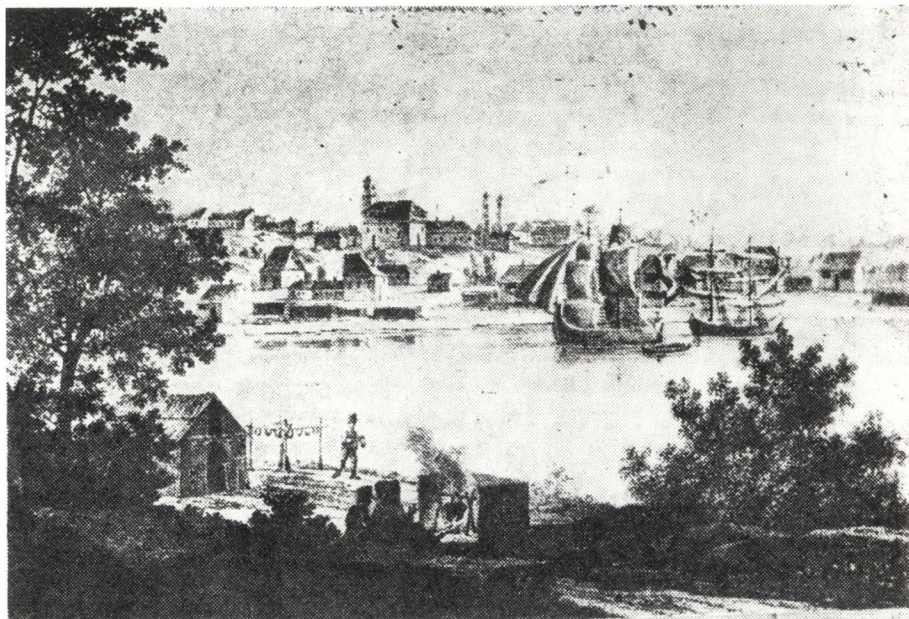

● Orașul Galați la începutul secolului al XIX-lea (stampă austriacă).

Gura brațului Sulina la 1856. (Dunărea... pg. 48).

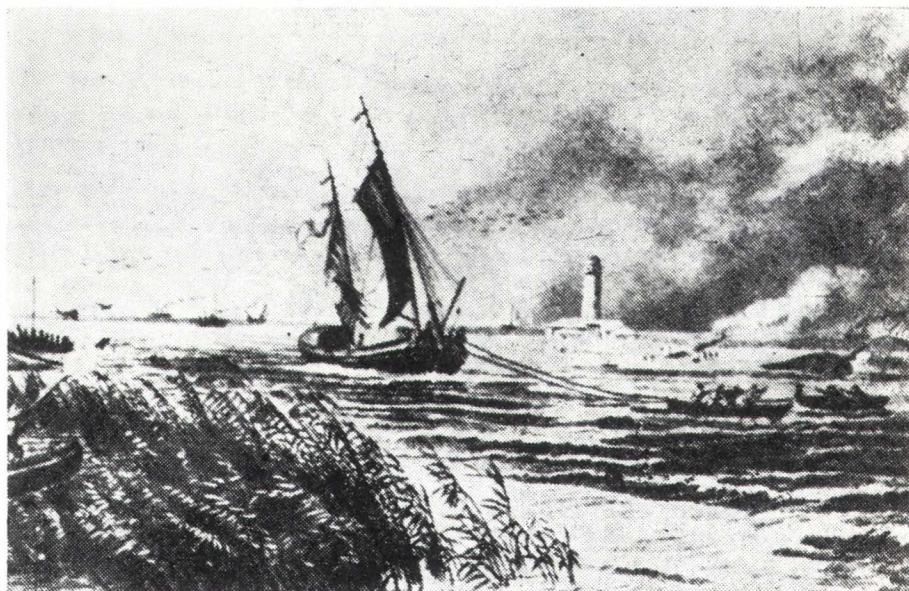

CUPRINS

Introducere	3
Résumé	14
Inventar	17
Indice general	237
Planşe	251



Tipărit la I.P. „13 Decembrie 1918“, București, cd. 174.

